RIO DE JANEIRO, SEXTA-FEIRA, 23 DE SETEMBRO DE 1960

Tempo: Bom, com nebulosidade. Névoa sêca. Temperatura: Estável. Ventos: Sueste a Nordeste, fracos. Máxima: 29,0 (Bangu). Mínima: 16,9 (Pão-de-Açúcar).

ANO XXXIII — N.º 9.890

Diario Carioca

Fundador: J. E. de Macedo Soares

O Máximo de Jornal no Mínimo de Espaço

PREÇO: Cr$ 5,00

Civis iguais aos militares: Juscelino aprova paridade

IKE: NADA DE BASES MILITARES NOS ASTROS E AJUDA À AFRICA

Mínimo para barnabés da União é Cr$ 9 mil

BRASILIA —

Prevendo um mínimo de Cr$ 9 mil ao funcionalismo da União, o presidente Juscelino Kubitschek assinou ontem no Palácio da Alvorada mensagem ao Congresso propondo a paridade de vencimentos entre civis e militares.

O chefe do Executivo esclareceu, na ocasião, que êste trabalho não ficou concluído antes porque "se tornou necessário um completo levantamento dos meios para enfrentar a despesa", que será na ordem de 18 bilhões de cruzeiros.

URGENCIA

Disse ainda que "esta providência demandou estudos mais minuciosos por parte do DASP e do Ministério da Fazenda. Sòmente agora, de posse daqueles dados e elementos indispensáveis, posso enviar ao Legislativo o projeto de lei, na certeza de que, no Congresso Nacional, a matéria poderá ser discutida com a rapidez desejada".

E' JUSTO

"Friso que estou remetendo o projeto de lei — prosseguiu o presidente — por achar justa a aspiração dos servidores públicos e porque entendo que não deve haver outra distinção entre servidores civis e militares além daquelas decorrentes das condições de sua própria organização. Por isto mesmo determinei que os estudos levados a efeito fôssem orientados tanto no sentido de serem beneficiados todos os que prestam serviços à nação como para haver uniformidade de tratamento".

O MAIS ALTO

Em síntese, são as seguintes as especificações do projeto de lei que acompanha a mensagem do Executivo:

— O vencimento mínimo para os funcionários de nível 18 é de Cr$ 36 mil;

— os professôres catedráticos perceberão Cr$ 44 mil;

— os ministros de Estado, Cr$ 105 mil;

— nenhum servidor público poderá perceber, sob qualquer hipótese, remuneração superior aos ministros de Estado;

— a participação nas rendas não pode ultrapassar a 100% do vencimento respectivo;

— os procuradores continuam com a vinculação existentes e mais 20%;

— os funcionários que, na data da lei, estiverem aguardando enquadramento no plano de classificação, terão um abono de 30% sôbre os vencimentos atuais;

— os servidores lotados em Bra-

(Conclui na 11ª pág.)

JK IGUALA CIVIS

O presidente Juscelino Kubitschek assinou ontem, na Alvorada, a mensagem ao Congresso propondo paridade nos vencimentos entre civis e militares. Presentes: coronel Arnaldo Augusto da Mata, subchefe do gabinete militar da presidência; Valdir Santos, diretor do DASP; Renato Azeredo, subchefe do Gabinete Civil e o sr. Renato Azeredo

"III Guerra pode vir de erros de cálculos"

NAÇÕES UNIDAS —

Como medidas capazes de evitar uma terceira guerra mundial" por um êrro de cálculo", o presidente Eisenhower sugeriu, ontem, perante a Assembléia Geral da ONU: 1 — restabelecimento das negociações sôbre desarmamento; 2 — contrôle da ONU sôbre o acôrdo que vier a ser firmado nesse sentido; 3 — assistência comum à Africa para evitar que a guerra fria se transfira àquele continente; 4 — impedir que se estabeleçam nos astros bases militares com objetivos bélicos.

Eisenhower manifestou sua esperança de que a União Soviética venha a concordar em que se deve pôr um freio na carreira armamentista e que as "nações produtoras de armas nucleares se reúnam imediatamente aos técnicos para preparar um sistema destinado, segundo um processo de contrôle, a evitar tôda produção de materiais físseis destinados a armamentos".

ESPAÇO

— "Devemos pôr-nos de acôrdo para que os astros não sejam objeto de uma anexação nacional, mediante reivindicações de soberania, para que as nações do mundo não se entregues a atividades bélicas nesses astros, para que nenhuma nação ponha em órbita ou instala, em forma de estação permanente no espaço-interplanetário armas de destruição em massa.

— "Todos os lançamentos de satélites e outros veículos espaciais deveriam ser comprovados de antemão pelas Nações Unidas. Devemos estimular um programa de cooperação internacional para a utilização pacífica e construtiva do espaço, sob os auspícios da ONU". Se se empreender uma ação para o espaço, convém controlar em terra os armamentos".

INSPEÇÃO

— "Estamos dispostos a nos submeter a uma inspeção internacional, apenas com a condição de que seja eficaz e verdadeiramente recíproca. Os Es-

(Conclui na 11ª pág.)

Ike evita Kruchev: aplaudido

NAÇÕES UNIDAS —

Preocupado em não se aproximar menos de 30 metros do primeiro-ministro soviético Kruchev, o presidente Eisenhower entrou por uma porta lateral da sala de reuniões da ONU, onde foi recebido com uma salva de palmas de que não participou o líder russo, mas para a qual contribuiu com algumas palmadas o "premier" cubano Fidel Castro.

Sobrecarregado por uma série de entrevistas e contactos com líderes mundiais, o chefe do govêrno norte-americano chegou atrasado ao almôço que ofereceu, logo depois de seu pronunciamento na ONU, a 18 representantes de países latino-americanos, marcado para às 13 horas e ao qual também compareceram atrasados alguns convidados que aguardaram o final da sessão nas Nações Unidas.

NO WALDORF-ASTORIA

No 42º andar do Hotel Waldorf-Astoria,, um salão especial, Eisenhower almoçou em companhia dos delegados de quase todos os países latino-americanos, com exceção de Fidel Castro e do representante da República Dominicana, que não foram convidados.

Não houve convite para os jornalistas, que tiveram de tomar suas anotações com a Secretaria de Imprensa da Ca-

(Conclui na 11ª Pág.)

Candidatos nacionalistas consagrados em M. Gerais

RIO —

Prosseguindo em sua peregrinação política por Minas Gerais, Lott, João Goulart e Tancredo Neves realizaram um comício para 40 mil pessoas em São João del Rei, o maior até hoje realizado naquela cidade.

Um dos oradores, o cônego Pacheco, afirmou "na qualidade de sacerdote, que o sr. Jânio Quadros não tem espírito cristão e que não pode governar o Brasil por haver repudiado o pai, a família e a religião".

ACOMPANHARAM

No mesmo palanque estavam o senador Benedito Valadares, deputados federais Santiago Dantas, Gustavo Capanema, José Jófilly, o prefeito Osvaldo Torga e várias autoridades estaduais.

CAIU

Durante o comicio, verificou-se um pequeno incidente, quando cedeu parcialmente o solo do palanque. O marechal Lott sofreu arranhões leves em ambas as pernas. O comicio, no entanto, prosseguiu normalmente do primeiro andar de um edifício do mesmo local.

INAUGURAÇÃO

Poucos momentos antes do comício, o marechal Lott havia inaugurado um estrada e um bloco residencial do IAPI. Em São João Del Rei concentraram-se, no mesmo dia, delegações vindas de Lafaiete, Belo Horizonte, Santos Dumont, Barroso, Barbacena, Juiz de Fora, Piedade, Lavras, Dôres de Deus e Madre de Deus. (Do enviado especial Humberto Setembrino).

Amaral confirma Lott

RIO —

— "O marechal Lott e eu dissemos a mesma coisa" — afirmou o ministro Amaral Peixoto, da Viação, desfazendo as versões segundo as quais o candidato nacionalista à Presidência da República teria criticado ministros do Govêrno, principalmente em suas declarações a respeito da atuação do Ministério da Viação e Obras Públicas.

— "No meu discurso no Clube de Engenharia" — lembra o ministro — "pronunciei-me favorável à divisão do MVOP em Ministério da Viação e Ministério das Comunicações, levando em conta que é pràticamente impossível a um só titular o contrôle dos diversos departamentos em que está dividida a pasta".

CAMPANHA

O ministro Amaral Peixoto, acompanhado do vice-go-

(Conclui na 11ª Pág.)

LACERDA DEPONDO

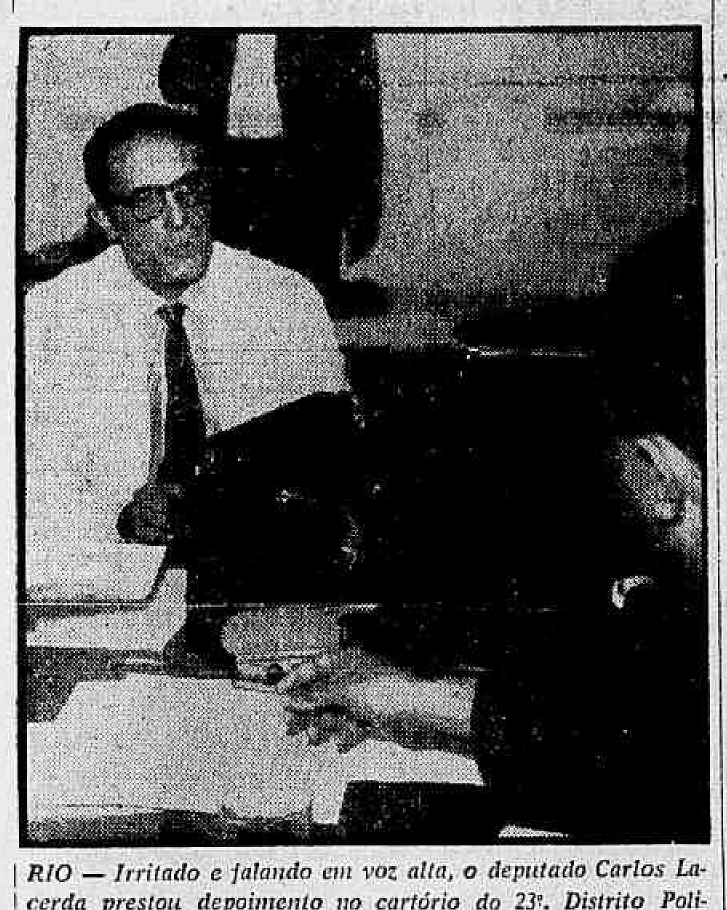

RIO — Irritado e falando em voz alta, o deputado Carlos Lacerda prestou depoimento no cartório do 23º. Distrito Policial, onde foi aberto inquérito para apurar a invasão das oficinas gráficas do Instituto de Aposentadoria e Pensões dos Bancários, levada a efeito na tarde de ontem por correligionários do deputado, sob seu comando. Na foto, o deputado quando era ouvido pelos policiais. — Reportagem na 12ª. página

PRESTES NA ABI

Confirmou que Jânio Quadros mandou emissário propor adesão dos comunistas à sua candidatura

Jânio pediu (e não obteve) apoio comunista: Prestes

RIO —

Em entrevista coletiva concedida ontem à imprensa, no auditório da ABI, o sr. Luís Carlos Prestes revelou ter sido procurado duas vêzes, há alguns meses, pelo sr. João Dantas, diretor do "Diário de Notícias", que, em nome do candidato Jânio Quadros fôra lhe propor uma aliança, em troca da promessa de volta à legalidade do Partido Comunista e do restabelecimento de relações diplomáticas com a União Soviética.

"Embora êsses dois itens constem preferencialmente da pauta de reivindicações dos comunistas, a proposta foi repelida sem qualquer discussão, porque jamais iríamos ao suicídio de apoiarmos, em nome de uma conquista imediata, o candidato dos interêsses anti-nacionais, notòriamente ligado aos círculos imperialistas norte-americanos".

ELOGIO DE LOTT

Esclareceu o sr. Luís Carlos Prestes que, de resto, a posição dos comunistas brasileiros já estava definida em novembro do ano passado quando o sr. João Dantas tentou aliciá-lo. "Desde setembro, através de dois artigos meus publicados no semanário "Novos Rumos" e bastante divulgados à época — continuou o líder comunista — fixamos pùblicamente nosso apoio à candidatura do marechal Lot, pois é a que melhor serve ao momento histórico brasileiro.

A uma pergunta de um repórter, que indagava se havia algum compromisso com o candidato majoritário, ou se êste é comunista, respondeu Prestes: Lott é sàbidamente conservador e anti-comunista. O que pretendemos agora, entretanto, e seria um crime contra o povo se nossa posição fôsse outra, é colocar na Presidência da República apenas um patriota honrado, sem vinculações com os trustes e, na medida do possível, pro-

(Conclui na 11ª Pág.)

Láfer: OPA uniu as 3 Américas

NAÇÕES UNIDAS —

Os jornalistas norte-americanos e estrangeiros que estão acompanhando a sessão da Assembléia Geral das Nações Unidas consideram que o ponto principal do discurso do ministro Horácio Láfer, do Brasil, ao abrir os debates foi o em que propôs que se faça um acôrdo sôbre "a coexistência pacífica, pelo qual os dois campos se comprometem à não intervenção recíproca no terreno ideológico".

No decorrer de seu discurso, afirmou o ministro das Relações Exteriores do Brasil, a respeito da Operação Pan-Americana:

— "Assim, os países latino-americanos reafirmaram o desejo de resolver seus dramáticos problemas de crescimento econômico, sem o sacrifício dos ideais de liberdade e de respeito à pessoa humana. Sòmente duas abstenções se verificaram (em Bogotá) e esperamos que brevemente desapareçam".

CONVIVÊNCIA PACIFICA

A respeito da convivência pacífica dos povos, disse o sr. Horácio Láfer: — "O desenvolvimen-

(Conclui na 11ª Pág.)

A lição do PRP

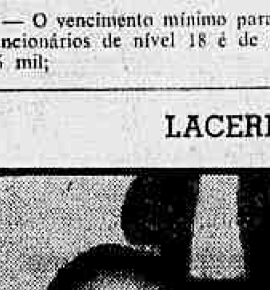

SEM partidos não há democracia. São êstes que canalizam as diversas correntes da opinião pública, disciplinando-as, polarizando-as, evitando a sua tomização e tornando exequível a representação política tão autêntica quanto possível.

Esta eleição em que estamos empenhados, vem pôr à mostra, uma vez mais, a crise dos partidos brasileiros. Quase todos estão ameaçados em sua estrutura pela frouxidão crescente dos laços da disciplina, pela falta de autoridade dos chefes e pela debilidade programática.

Não vale discutir as causas dêsse mal ingênito, que tão perigosamente atenta contra a saúde do regime. Algumas dessas causas temos procurado identificá-las e, sempre que oportuno, as temos apontado aos responsáveis pela estabilidade das instituições. O fato é que estamos diante de um pleito presidencial que se resume na disputa do supremo pôsto por duas figuras apartidárias, e isso pela incapacidade em que se viram os grandes partidos de pleitear o voto da nação para um de seus líderes.

NESTE cenário de crise, é de justiça que se ressalte a lição que o PRP está ministrando às demais agremiações políticas.

Primeiro, a sua perfeita adaptação à vida democrática, a sua impressionante capacidade de renovação e ajustamento às realidades políticas e sociais dêste após-guerra. E' um fato que ninguém poderá negar. O PRP tem um programa dinâmico, sabe o que quer e para onde vai, mas a sua firmeza doutrinária não exclui uma tática flexível, que não compromete seus objetivos. Por outro lado, adota hoje métodos rigorosamente democráticos para tomar suas decisões mais graves, a linha do partido não sendo arbitràriamente fixada pelo chefe Plínio, mas estudada e ardorosamente debatida, como se viu na última Convenção.

Em Londrina, vimos um ilustre advogado, o sr. Ivan Luz, defendendo valorosamente em praça pública o apoio de seus correligionários integralistas ao marechal Lott. Entretanto, na Convenção foi êle um dos que optaram pela adoção da candidatura do sr. Jânio Quadros. Idêntica posição tinham o sr. Osvaldo Zanello, do Espírito Santo, e o sr. Abel Rafael, de Minas. Hoje estão lealmente com o seu partido, fiéis às decisões livremente tomadas pelos órgãos da agremiação.

PARADOXALMENTE, o PRP pode ser considerado o único partido que funciona realmente como tal, dando ampla oportunidade a seus membros para participarem da formulação da linha política e do processo para a escolha dos candidatos. Daí a importância do apoio que deu ao marechal Lott êsse pequeno, mas aguerrido núcleo político, que, coeso, participou do último pleito presidencial, dando 700 mil votos ao sr. Plínio Salgado.

DANTON JOBIM

Lott-Jango: final a 27 na Esplanada

RIO —

O grande comício final da campanha Lott-Jango no Estado da Guanabara será realizado no próximo dia 27, têrça-feira, às 19 horas, na Esplanada do Castelo, ao lado do monumento a Rio Branco, com a presença dos dois candidatos populares.

O Comitê Interpartidário Regional convidou para o encontro todos os governadores que apóiam a chapa Lott-Jango, já tendo respondido afirmativamente os srs. Leonel Brizola, Roberto Silveira e Parsifal Barroso.

OUTRAS ADESÕES

Também já aderiram à concentração do dia 27, o vice-governador de Pernambuco e o prefeito de Recife, srs. Pelópidas Silveira e Miguel Arrais, aguardando-se outros pronunciamentos para os próximos dias.

COMICIO NACIONAL

Em se tratando de comício pró-candidaturas de âmbito nacional, não comparecerá ao mesmo nenhum candidato a governador nem orador local.

SERÃO HOMENAGEADOS

A Escola de Samba Acadêmicos do Salgueiro desfilará no dia 27, em frente ao palanque em homenagem ao marechal Teixeira Lott e ao seu companheiro de chapa, sr. João Goulart.

Brasil quer sanear o mercado cafeeiro

WASHINGTON —

— "O Brasil não poupa esforços para sanear o mercado cafeeiro" — declarou o ministro Paes de Almeida, ao discursar ontem, em Washington, perante a Junta Diretora do Convênio Internacional do Café.

O ministro da Fazenda do Brasil fêz ainda uma análise completa da situação do produto no mercado mundial, e esclareceu que "o propósito, por todos os títulos legítimo, de sustentação dos preços não significa qualquer gananciosa intenção de encarecer artificialmente o produto, com prejuízo para a bôlsa do consumidor".

CONVÊNIO INTERNACIONAL

Disse em certo trecho o Ministro brasileiro que: — "Verifico, com igual satisfação que, desde que aqui estive em junho último, algum progresso parece estar sendo feito no sentido de estender a disciplina dêsse instrumento internacional a países ou territórios produtores que, segundo estou informado, consideram a conveniência de, em benefício de todos, juntar seus esforços aos dos atuais signatários, a fim de que possamos vencer, sem prejuízo maior para as nossas economias, a crise de superprodução que torna tão necessário o Convênio Internacional".

— "Meu país não poupa es-

(Conclui na 11ª Pág.)

"SÃO PAULO"
COMPANHIA NACIONAL DE SEGUROS DE VIDA
DIRETORES:
Dr. José Maria Whitaker
Dr. José Carlos de Macedo Soares
Dr. Firmino Antônio Whitaker
Sucursal no RIO DE JANEIRO — Av. Rio Branco, 173 — 10.º andar — Sede: Rua 15 de Novembro, 324 — SÃO PAULO

KATANGA REPELE ATAQUE DO SECRETÁRIO GERAL DA O.N.U.

Nega que os soldados hajam feito massacre

ELISABETHVILLE, LEOPOLDVILLE —

O Ministério do Interior de Katanga publicou hoje um comunicado protestando contra as acusações feitas pelo secretário geral da ONU à gendarmeria cantaguesa, em recente nota dirigida ao govêrno de Elisabethville.

De acôrdo com êsse comunicado, a gendarmeria não atacou a população civil e sim "hordas de bandidos" e sòmente fêz uso das armas em recurso extremo.

TEOR DO COMUNICADO

Esclarece o comunicado: "O fato de ter morrido uma grande quantidade de pessoas é explicado pela circunstância de terem essas pessoas atacado a gendarmeria em diversas aldeias, o que obrigou à estender a elas a ação de repressão". O comunicado afirma o direito do govêrno katanguês de realizar êsse tipo de operações para manter a ordem e critica às Fôrças da ONU por não haverem adotado medida alguma contra êsses "bandos subversivos".

OPERAÇAO POLICIAL

O govêrno katanguês empreendeu vasta operação policial, acompanhada de vigorosa campanha psicológica por meio do rádio e de panfletos, na região de Luena.

Segundo o jornal "Essor du Congo", pelo menos em seis aldeias dessa região, flutua a bandeira katanguêsa e "são perseguidos pelas viúvas os feiticeiros que tinham vencido amuletos aos guerreiros para que ficassem invulneráveis".

SITUAÇAO DE LUMUMBA

Que faz Lumumba? Por que não é detido, a despeito da ordem de prisão expedida pelo procurador no dia 6 do corrente? Que destino o espera? De que proteções se beneficia Lumumba que o colocam ao abrigo de uma detenção?

São essas as perguntas que continuam a circular em Leopoldiville, cidade perfeitamente tranquila, em que as primeiras chuvas do verão reverdeceram plantas e fizeram surgir uma nova floração.

SOB CUSTÓDIA

Isolado em sua residência sob a custódia de soldados ganeses, sudaneses, a partir de hoje, também de elementos marroquinos, Patricio Lumumba subsiste como um acidente, como a sobrevivência de um govêrno que, segundo parece, desistiu de inundar de exasperados comunicados os salões dos grandes hotéis frequentados pelos jornalistas. Ninguém parece preocupar-se com o primeiro-ministro gongolês, cuja equipe de colaboradores se foi desagregando. (FP-DC).

Iniciada luta eleitoral na Itália

ROMA —

A campanha para as eleições municipais e provincias de 6 de novembro vindouro foi hoje aberta oficialmente em tôda a Itália. Cêrca de 33 milhões de eleitores participarão do pleito, circunstância que confere à consulta popular uma evidente importância.

Todos os partidos já preparam as suas armas para enfrentar em posição favorável a próxima batalha, da qual esperam importantes indicações sôbre a eventual evolução política do eleitorado.

IMPORTANCIA DO VEREDICTO

O veredito popular de novembro poderá, assim, impor aos partidos determinadas consequências, não só do ponto-de-vista municipal mas também em relação ao próprio govêrno de Roma.

Tratar-se-á em definitivo de saber se o corpo eleitoral se inclina hoje mais para direita ou mais para a esquerda do que em 1958. Convirá, igualmente, calibrar se os eleitores expressarão a sua simpatia por uma política claramente "centrista" ao darem a vitória não só à democracia cristã mas também aos partidos Liberal e Social Democrático.

PRUDENTE RESERVA

A democracia cristã adotou, no entanto, sem dificuldade, uma atitude de prudente reserva.

Com efeito, o partido nega-se a assumir compromissos prévios sôbre as suas alianças post-eleitorais para a formação das maiorias administrativas.

Os socialistas de Nenni excluem, de sua parte, tôda perspectiva de ruptura da sua colaboração municipal e provincia com os comunistas, nas provincias e municípios em que ambos possuem atualmente a maioria dos postos. (FP-DC).

LÍDER JORDANO REVIDA ACUSAÇÕES

DAMASCO —

Zakaria Youssef Eltaher, destacado homem de negócios jordano, protestou vigorosamente, hoje, na imprensa, em face das acusações que lhe foram dirigidas pelas autoridades de Amã e segundo as quais estaria êle complicado no assassínio do primeiro ministro jordano Harza Majali. Recorda Eltaher que desde três meses antes do crime se encontrava em viagem no estrangeiro. (FP-DC).

BOLÍVIA VAI ABRIR UMA LEGAÇÃO EM PRAGA

PRAGA —

A República da Bolívia abrirá uma legação em Praga, anunciou a Agência "Cotoka". O Encarregado de Negócios da Bolívia, John Calvimentos encontra-se, atualmente na Capital Tcheca. (FP-DC).

Sudão rompeu relações com a França

BAMAKO —

A República do Sudão rompeu hoje as suas relações com a França e com os demais países africanos pertencentes à comunidade francêsa e constituiu-se em "República do Mali".

Um congresso extraordinário da União Sudanêsa proclamou hoje essa República, o que equivale ao desaparecimento da Federação do Mali, que existiu entre o Sudão e o Senegal.

CARACTERISTICA DO ESTADO

O novo Estado da "República do Mali" não manterá tampouco relação alguma particular com os Estados da Costa do Marfim, do Alto Volta e do Dahomey, que até agora constituiam, juntamente com o Congo, os Estados da "Aliança".

CARATER CADUCO

Declarou o congresso extraordinário da União Sudanesa que a proclamação da República do Mali "era a consequência lógica do caráter caduco dos acôrdos franco-malianos, que a França violou deliberadamente ao reconhecer a República do Senegal como um Estado independente".

O referido congresso terminou igualmente a existência do Partido Federal do Mali (Partido da Federação Africana) no que se refere ao Sudão. (FP-DC).

Ataques aos EUA na Conferência Atômica

VIENA —

Na sessão plenária de hoje da conferência geral da Energia Atômica (AIEA), o chefe da delegação russa, Emelianov, atacou violentamente os Estados Unidos e os outros grandes países "atômicos" do Ocidente, acusando-os de subordinarem suas ajudas às nações necessitadas a condições que significam graves ingerências nos direitos de soberania daqueles países.

O delegado soviético acusou também a "AIEA" de ainda não ter cumprido sua tarefa principal de ajudar os países subdesenvolvidos.

GARANTIAS E CONTRÔLES

Emilianov tratou do problema das garantias e dos contrôles relacionado com a congregação de material nuclear a Estados-membros.

Foi ouvido também o relatório do delegado paquistanês, o qual declarou que nos contratos bilaterais concluídos com os Estados Unidos e o Canadá, não foi estabelecida alguma condição que pudesse nem ao longe prejudicar os direitos de soberania do seu país

O mesmo conceito foi expressado pelo delegado da Holanda, que rejeitou enèrgicamente a afirmação de Emilianov, segundo a qual o contrato bilateral USA-Holanda seria um exemplo da política dos EUA, visando a impor o próprio contrôle sôbre os países necessitados (ANSA-DC).

HONDURAS NAO PLANEJAVA ATENTADO

NEW YORK —

O indivíduo detido no túnel de Manhittan pouco antes da passagem do automóvel do presidente Eisenhower é um refugiado húngaro de 66 anos de idade. O fuzil que levava consigo não estava carregado. Declarou que "ia à casa de um armeiro para fazê-lo consertar". (FP-DC).

MILITARES CHINESES IRÃO AO CAIRO

CAIRO —

É esperada nesta capital no dia 26 do corrente uma missão militar da China Popular dirigida pelo general Chang Tsun Hsun, subchefe do estado-maior geral do exército chinês de libertação.

Declarou o porta-voz da embaixada da China Popular que ignorava o número de membros dessa missão e a duração da sua visita. (FP-DC).

Desmentida a invasão da Nicarágua

MANAGUA —

"Nenhuma invasão se está dando atualmente na Nicarágua" — declararam as autoridades locais, desmentindo assim, oficialmente, as notícias difundidas por alguns rádios estrangeiros.

As notícias a respeito começaram pelos rádios de Honduras e Costa Rica, lembrando o quarto aniversário do assassinato do presidente nicaràguense Somoza Garcia e da violenta morte do autor do atentado, Regoberto Lopez Perez.

Disseram as referidas emissôras que a invasão estava sendo feita inicialmente por quatro colunas.

Chegaram a citar os nomes dos seus comandantes e disseram que os pontos escolhidos para a invasão eram na parte Norte da fronteira Honduras-Nicarágua.

Ainda segundo os referidos rádios, os invasores, "rebeldes nicaràguenses", tinham dirigido um apêlo aos cidadãos da Nicarágua no sentido de formarem uma "frente interna" para cooperar com a ação vinda de fóra.

BASES DE TREINAMENTO ALEMÃO NA FRANÇA

PARIS —

Informa-se em círculos autorizados que estão bem encaminhadas as conversações franco-alemãs referentes às bases logísticas e de treinamento para o exército alemão na França. As conversações, que foram interrompidas momentâneamente até primeiro de outubro, relacionam-se com uma lei a respeito da assistência e ajuda ao exército alemão. (FP-DC).

Laos está ameaçado de uma guerra civil

PARIS —

Parece definitivamente que a guerra civil toma conta do Laos. As últimas informações recebidas assinalam que já foram empreendidos combates entre as fôrças do govêrno central de Vientiane e as do general Phumi, autor do "contragolpe de Estado".

Realizaram-se operações em Ban Mai, a uns 60 quilômetros ao Leste da capital, terminando a luta com a derrota do general rebelde, segundo a Agência de Imprensa do Laos.

QUATRO HORAS DE COMBATE

Acrescenta a agência que, depois dos combates de 19 do corrente, que duraram quatro horas, as fôrças do general Phumi bateram em retirada para Paksane. A agência denuncia, por êsse motivo, "nova ingerência da Tailândia", que havia autorizado a passagem de uma parte das tropas rebeldes pelo território tailandês, bem como nova passagem do Rio Mekong, que assinala a fronteira entre ambos os países.

CARTA À ONU

O govêrno real do Laos enviou uma carta ao representante da ONU em Vientiane, expondo as suas queixas e protestos em consequência da atitude tailandesa.

Vientiane pediu igualmente ao representante da ONU que informasse ao sr. Dag Hammarskjold da sua intenção de submeter o caso ao Conselho de Segurança "caso a Tailândia continuasse a fazer pressão econômica e militar contra o Laos".

ASPECTO DRAMÁTICO

A tensão entre os dois paises tomou aspecto dramático no dia 16 do corrente, quando o general Phumi atacou nessa data um acampamento militar situado a poucos quilômetros de Vientiane. O govêrno central acusou então a Tailândia de permitir que o general Phumi concentrasse tropas rebeldes em território tailandês com o propósito de derrubar o govêrno legal.

Recordava-se que a Tailândia até agora não reconheceu o govêrno do príncipe Suvanna Phuma, que recebeu o apoio das fôrças pró-comunistas do Pathet Laos. No dia 17 do corrente, a capital do Laos foi bombardeada da margem tailandêsa do Rio Mekong.

BLOQUEIO DE MERCADORIAS

O govêrno tailandês igualmente bloqueou as mercadorias destinadas a Vientiane enquanto a imprensa tailandêsa atacava "o caráter pró-comunista do govêrno do príncipe Suvanna Phuma".

Comunicado das autoridades laotianas anunciaram no dia 19 que vários milhares de soldados do general rebelde Phumi estavam concentrados na margem tailandesa do Mekong com a finalidade de invadir o Laos. (FP-DC).

VENEZUELA NOMEIA NOVO EMBAIXADOR

CARACAS —

O Ministério dos Estrangeiros da Venezuela nomeou o coronel Jesus Manuel Peres Morales Embaixador de Portugal. (ANI-DC).

Refresque e desintoxique seu organismo com

CEREJA PURGATIVA-S

EFEITO RÁPIDO

EM COMBINAÇAO COM A

RÁDIO COPACABANA

A EMISSORA DO OTIMISMO

Ondas médias — 680 kcls — ZYP-20
Ondas curtas — 4.975 kcls — ZYP-27

ISAIAS DE SOUZA MACIEL,

oferecerá ao grande público evangélico:

Grandiosa Festa no Maracanãzinho

Dia 1.º de outubro, a partir das 18 horas, dentre as atrações, a peça CRISTO NO MONTE DAS OLIVEIRAS (de Beethoven), com a participação da Associação Coral Evangélica e da Organização Lírica Nacional, homenagens especiais aos pastores evangélicos presentes. Patrocínio do SASE (SERVIÇO DE ASSISTÊNCIA SOCIAL EVANGÉLICO), renda total em benefício ao Lar dos Netinhos e Avòzinhos do SASE (asilo de crianças e velhinhos desamparados).

Auto Viação Santo Antônio

OFERECE-LHE BOA VIAGEM PARA CAMPOS

HORARIO:

RIO-CAMPOS: 05:00; 07:00; 08:00; 10:00; 13:00; 16:00; 21:00 e 23:00

NITERÓI-CAMPOS: 06:00; 09:00; 11:00; 12:00; 14:00; 18:00; 22:00 e 24:00.

CONFÔRTO, SEGURANÇA E RAPIDEZ

432

PARTIDO SOCIALISTA BRASILEIRO

JOSÉ FREJAT

— ADVOGADO

Em apenas 17 dias na vereança apresentou 6 Projetos e mais de 100 Requerimentos. Foi eleito por todos os representantes de jornais na Câmara dos Vereadores «O MAIS OPEROSO VEREADOR DE 1959».

BANCO HIPOTECÁRIO LAR BRASILEIRO, S. A.

SEDE: RIO DE JANEIRO

RESUMO DO BALANCETE EM 31 DE AGÔSTO DE 1960

Compreendendo as operações da Matriz — Rio de Janeiro e das Agências nas Cidades de Fortaleza, Recife, Salvador, Belo Horizonte, Niterói, São Paulo, Santos, Campinas, Bauru, Curitiba, Pôrto Alegre, Goiânia e Brasília; e das Metropolitanas: "Bonsucesso", "Cascadura", "Catete", "Copacabana", "Ipanema", "Madureira", "Méier" e "Tijuca no Rio de Janeiro — "Brás", "Jardim América", "Lapa", "Luz", Mooca", "Nove de Julho", "Perdizes", "Pinheiros" e "Vila Mariana" em S. Paulo e "José Menino", em Santos.

ATIVO

Caixa e Bancos	1.011.206.988,80
Letras do Tesouro Nacional	50.000.000,00
Títulos e Valores Mobiliários	81.097.958,90
Títulos Descontados e Empréstimos em C/Corrente	293.859.841,80
Agências no País	2.710.337.553,80
Outros Créditos	304.159.156,00
Financiamentos por Hipotecas e Promessas de Venda	3.509.128.887,60
Imóveis Diversos e Construções em Curso	1.979.060.179,20
Edifícios de Uso do Banco, Móveis e Utensílios, Instalações e Materiais	326.231.036,00
Resultados Pendentes	75.246.572,20
Contas de Compensação	7.680.608.409,30
CR$	18.020.936.583,60

PASSIVO

Capital e Reservas		394.506.272,40
Depósitos		6.058.867.814,40
Debêntures de n/Emissão		126.054.625,40
Agências no País		2.687.380.717,20
Ordens de Pagamento e Créditos Diversos		166.044.377,40
Contratos de Construções e Incorporações		700.982.580,90
Resultados Pendentes		206.491.786,60
Contas de Compensação:		
Garantias Hipotecárias e Compromissos de Venda	6.484.156.048,60	
Outras Contas	1.196.452.360,70	7.680.608.409,30
CR$		18.020.936.583,60

DIRETORES: Antônio S. de Larragoiti Júnior, presidente. — Antô nio Ernesto Waller, Vice-presidente. — Rui Carneiro, Superintendente Álvaro Silva Lima Pereira — João Borges Filho — José Maria de Ipanema Moreira — Sérgio Bezerra Marinho — Diretores — Jayme Bulach, Gerente-geral. — Adamastor Vergueiro da Cruz, Contador Geral — CRC. — — GB N. 2.206.

PARA TRANSPORTAR MELHOR SUA CARGA

UMA FROTA EXCLUSIVA DE "VAGÕES VOADORES"

A Cruzeiro do Sul é a única emprêsa que possue uma frota de aviões, "VAGÕES VOADORES" construidos especialmente para o transporte de qualquer tipo de carga.

Assim, pela Cruzeiro do Sul, você tem a certeza de que sua carga segue sempre melhor.

Aparelhos de precisão.
Carga industrial.
Automóveis.
Tratores.
Barcos.
Cavalos

SERVIÇOS AÉREOS CRUZEIRO DO SUL

Depto. de Carga: Av. Nilo Peçanha, 26-A s/loja - Tel. 32-4177
Loja de Carga: Av. Pres. Antonio Carlos, 615-A - Tel. 52-3404

POLITICA DOS ESTADOS

Contas de Jânio sem aprovação: suspeitas

S. PAULO —

Assinado por diversos deputados, tendo à frente o sr. Hilário Tordoni, foi enviado à Mesa da Assembléia Legislativa, embora não tivesse havido sessão, o seguinte requerimento:

"Considerando que as contas do ex-governador Jânio Quadros se encontram há meses e até há anos na Comissão de Finanças; Considerando que as contas relativas ao exercício de 1955 lá se acham desde janeiro de 1956; as de 1957 desde julho de 1958 e as de 1958, desde julho de 1959; considerando que é inadmissível tal descaso em relação a processos de tal importância, o que vem trazer sôbre essas contas as mais sérias suspeitas, requeremos a V. Exa. sejam tomadas pela Mesa as mais urgentes providências no sentido de serem tais processos submetidos à apreciação do Plenário".

O Plenário não se reúne, há vários dias, por falta de número.

"RUSH" DE JANGO

O sr. João Goulart, candidato à vice-presidência da República, continua a sua excursão política pelo interior do Estado. O líder trabalhista estêve em Ribeirão Prêto, onde tomou parte de uma concentração política em favor de sua candidatura.

Hoje, o vice-presidente da República estará em Assis; e já no dia 25, participará de um comício em favor de sua candidatura, em Marília. Logo depois, o sr. João Goulart viajará para Recife, onde lhe serão prestadas grandes homenagens, por parte dos trabalhistas pernambucanos e também pelos dirigentes de outros partidos que apóiam a sua candidatura.

DIA 30: ENCERRAMENTO DA CAMPANHA

Já está tudo assentado para o encerramento da campanha do sr. Jânio Quadros à presidência da República. Os janistas esperam realizar o encerramenot no próximo dia 30 do corrente.

O ato, que será realizado na Praça Roosevelt, às 20 horas, contará com a presença dos srs. Carvalho Pinto, Jânio Quadros, Milton Campos, e dos principais dirigentes do Movimento Popular Jânio Quadros, e de parlamentares paulistas que apóiam aquelas candidaturas.

TAMBÉM ADEMAR ENCERRARA' SUA CAMPANHA: DIA30

O Partido Social Progressista, única agremiação que apóia o sr. Ademar de Barros à presidência da República, realizará no próximo dia 30, às 20 horas, na Praça da Sé, seu comício de encerramento de campanha eleitoral.

Grandes preparativos estão sendo programados para êsse ato político.

VITÓRIA DE LOTT

RECIFE —

O sr. Etelvino Lins, que chegou ontem a esta capital, informou que o estado maior pessedista, no Rio, está absolutamente tranquilo, quanto à vitória do marechal Teixeira Lott. "Nossa vitória é calculada, na pior das hipóteses, com uma margem de 400 mil votos", declarou.

Disse ainda o sr. Etelvino Lins que não acredita na retirada da candidatura Ademar de Barros e, respondendo a uma pergunta, afirmou que o sr. Amaral Peixoto, como todos os pessedistas, encaram a vitória do marechal Lott com absoluto otimismo. Desmentiu, incisivamente, a notícia de que o PSD carioca estaria disposto a "reexaminar" o seu apoio ao candidato da Frente Nacionalista.

VIOLENCIAS DE CID

Indagado sôbre a conduta do governador Cid Sampaio, respondeu o sr. Etelvino Lins, em síntese, o seguinte:

"Tenho recebido notícias de violências policiais no interior do Estado. Não quero acreditar que o governador assuma tão alta responsabilidade. Nossos correligionários do interior não se deixarão intimidar pela coação e repelirão, à altura, qualquer violência".

Quanto à legalidade do Partido Comunista do Brasil, disse que votaria favoràvelmente ao projeto de lei naquele sentido, "coerente com o meu voto de senador, contrário à cassação dos mandatos de comunistas. Eles renunciaram, hoje, a qualquer idéia de subversão da ordem".

CID PEDIRA' TROPAS FEDERAIS

Segundo fontes informados, o governador Cid Sampaio pedirá ao TRE tropas federais para garantir o pleito de 3 de outubro em Pernambuco. A informação foi prestada pelo próprio chefe do Executivo, às primeiras horas da manhã de hoje. Justificando-se, o sr. Cid Sampaio disse que tal decisão será tomada em face da situação estar ficando tensa em todo o interior e mesmo na capital.

Recorda-se que mais de vinte municípios já fizeram êsse pedido.

BOSSA NOVA NA CAMPANHA LOTT

SALVADOR —

Os lotistas, responsáveis pelas campanhas nacionalistas, idealizaram e estão pondo em prática uma "bossa nova" no sentido de fazer propaganda do marechal, e que está despertando grande interêsse na Bahia.

Trata-se de um teatro ao ar livre — na Praça da Sé — onde representam 3 personagens: Mister Clã; Dister Dólar; e Mister Nacionalista. Diàriamente, os três personagens vêm discutindo suas plataformas eleitorais.

O espetáculo, pela sua originalidade, vem despertando grande interêsse, não só por parte dos partidários do marechal, como também, dos correligionários e partidários das candidaturas dos seus antagonistas.

CAMPANHA DE LOTT

Segunda-feira próxima, o deputado Herval Soledade viajará para Ilhéus, onde pretende assumir, pessoalmente, o comando da campanha do marechal Lott naquele município e em Itacuna, até 3 de outubro. O parlamentar pessedista continua vaticinando a vitória do ex-ministro da Guerra em Ilhéus por longa margem e com menor vantagem em Itabuna, porque, na sua opinião, o prefeito José Alcântara não tem prestígio para dar votos a ninguém.

DECIDIU-SE POR LOTT

Segundo consta, o sr. Ives de Oliveira, presidente da Associação Baiana de Municípios e suplente de deputado federal pelo PTB estava inclinado a votar na chapa "Jan-Jan", mas decidiu votar em Lott, depois que o prefeito Lomanto Júnior, presidente da ABM, resolveu apoiar o ex-governador de São Paulo.

ERNANI MAIA: "PÁGINA ENCERRADA"

BELO HORIZONTE —

Ouvido pela reportagem sôbre os lamentáveis acontecimentos de que foi palco o recinto da Assembléia Legislativa, o deputado Ernâni Maia disse que o assunto era "página encerrada" acrescentando, em seguida, que "todos nós temos um grande dever de prudência nesta hora. Nada mais quero dizer, além do que afirmei; considero o caso como uma página encerrada".

Quando o repórter insistiu sôbre o propalado "protocolo secreto" respondeu o parlamentar: "Página encerrada: Cumpri o meu dever em defesa do povo e da minha honorabilidade pessoal; os partidos políticos agora que cumpram com o seu" e acrescentou que "estou tranquilo e em paz com a minha consciência e dou, pelo meu silêncio, a minha contribuição para a felicidade de nosso povo".

Oposição ofende Exército

PÔRTO ALEGRE —

O desespêro da Oposição está descambando para um terreno perigoso, conforme se deduz da declaração do senador Mem de Sá, do PL, durante um comício pró-Jânio Quadros, em Jeguarão, afirmando que "a vassoura precisa entrar nos quartéis". Mulheres e viúvas de oficiais ficaram estarrecidas com a ofensa do parlamentar libertador e a onda de protesto se avolumou com o pronunciamento do gal. Braga Pinheiro, presidente do Círculo Militar de Pôrto Alegre, tachando o senador de recalcado, por ter sido reprovado no exame na Escola de Guerra.

PESSIMA MEMÓRIA

Em declaração à imprensa, disse o gal. Braga Pinheiro que em Cachoeira o senador libertador declarara que se esquecera de haver votado em militares nas duas últimas eleições presidenciais, acrescentando: "Nos quartéis [illegible] Penso no Camões onde reina a malícia [illegible] Talvez o ilustre senador do PL viva em meio ao corrupto e não consiga imaginar seriedade e limpeza de caráter [illegible] da Nação". (Sucursal).

APOIO PARA TANCREDO

CAMPANHA, Minas Gerais — Mais de dez mil pessoas ouviram e aplaudiram entusiàsticamente o sr. Tancredo Neves, candidato da aliança PSD-PR-PTB ao govêrno do Estado. Delegações dos municípios vizinhos compareceram ao comício para dar seu integral apoio ao sr. Tancredo Neves, que assumiu o compromisso formal de restabelecer a Escola Normal da cidade. Na foto, o suplente de deputado Roberto Jefferson, saúda o candidato pessedista

Jurema: o duelo será entre Sérgio-Lacerda

RIO —

O deputado Abelardo Jurema, líder da Maioria na Câmara dos Deputados, afirmou ontem à reportagem dêste jornal que "a vitória do marechal Teixeira Lott é assunto resolvido", adiantando que a luta pelo govêrno da Guanabara "se polarizará em tôrno dos srs. Sérgio Magalhães e Carlos Lacerda".

— "À proporção que se aproxima o pleito — afirmou o entrevistado — a tendência geral do eleitorado é a de se agrupar maciçamente, em tôrno dos candidatos que possuem realmente possibilidades de vitória. Nesse caso, sòmente se encontram dois nomes: Sérgio e Lacerda".

ELEITORADO FLUTUANTE

Acentuando que é grande o número de eleitores flutuantes no Estado da Guanabara, que só decidem em quem votar às vésperas do pleito, o sr. Abelardo Jurema declarou: — "A luta decisiva da eleição da Guanabara travar-se-á entre Sérgio e Lacerda, porque o esclarecido eleitorado do Rio de Janeiro já compreendeu que os srs. Tenório Cavalcanti e Mendes de Morais não possuem, absolutamente, a menor possibilidade de êxito. Acredito na vitória do sr Sérgio Magalhães por reduzido número de votos, que não deverá ultrapassar a casa dos 15 ou 20 mil sufrágios sôbre seu opositor".

ANISTIA

Sôbre a possibilidade de um pronunciamento do coronel Lebre, trazendo agitação ao pleito o líder da Maioria afirmou que essa perspectiva "sòmente poderia causar preocupação ao deputado Carlos Lacerda". A respeito do andamento do projeto que concede anistia aos que participaram do movimento de Aragarças, o sr. Abelardo Jurema afirmou: — "A disposição do govêrno permanece inalterável na concessão da anistia a todos aquêles oficiais. No entanto, essa medida só será levada a efeito depois que todos os participantes daquêle ato regressem ao país". E, finalizando suas declarações: — "Sòmente pode receber anistia quem, oficialmente pela Justiça, é considerado culpado. Para isso, é preciso que se apresentem às autoridades brasileiras e respondam aos respectivos processos aquêles oficiais. Após isso, repito, o projeto de anistia terá pleno e fácil trânsito no Congresso e será sancionado pelo presidente Juscelino Kúbitschek".

Diretoria da CNC reéleita

RIO —

Com poucas modificações, foi reeleita ontem, para o período 1960-1962, a diretoria da Confederação Nacional do Comércio. O sr. Charles Edgar Moritz continuou na presidência. Foi eleito, igualmente, o Conselho Fiscal, composto dos srs. Ranulfo Tôrres Raposo, Mário da Silva Jambo e Henrique Coe.

Para a vice-presidência foram reconduzidos os srs. Manoel Alfeu Silva, David Portes Monteiro, Deraldo Mota, Francisco Guimarães e Sousa, Clóvis Arrais Maia, Osvaldo da Rocha Pacheco. Como secretários, os srs. Jessé Pinto Freire, Corinto de Arruda Falcão, Benedito Brotherhood, Rivadávia Caetano da Silva, João de Sousa Vasconcelos e Osmário Zilli.

Como diretores sindicais, foram reeleitos os srs. Renato dos Reis Caria Jurandir Peracchi Cordeiro, Umberto Stramandinoli, Severino Maia Filho, Oscar Prado e Góes e Mário Pacheco Júnior.

Feira já está quase concluída

RIO —

Dentro de alguns dias será realizado o teste final na enorme cobertura de alumínio, de 32 mil metros quadrados sem qualquer coluna de sustentação, do pavilhão S. Cristóvão, destinado a abrigar a Feira Internacional de Indústria e Comércio.

Com esta providência, esperam os seus organizadores antecipar a data de abertura do certame para princípios de novembro, com a finalidade de fazê-la coincidir com a realização do Primeiro Festival do Rio.

COLABORAÇÃO

O apoio dado pelas classes produtoras a esta exposição tem sido decisivo. Diversos países já comunicaram sua adesão e os "stands", também em fase de conclusão, proporcionarão aos visitantes da Feira uma visão panorâmica do progresso industrial do Brasil e do mundo nos últimos cinco anos.

NACIONAL

O término da grande cobertura está sendo feito com lâminas de alumínio fabricadas inteiramente em São Paulo e transportadas em caminhão para nossa cidade.

ARTISTAS VÃO EXPOR NO SALÃO

RIO —

Já foram abertas as inscrições para os artistas que tomarão parte no próximo Salão dos Independentes, a ser instalado no Museu Nacional de Belas Artes, simultâneamente com a exposição de trabalhos do Salão de Artistas Nacionais dêste ano, sob o patrocínio da Academia e a Sociedade Brasileira de Belas Artes. Também podem concorrer os artistas que desejarem expor suas obras "hors-concours", independente de júri.

Fiscais darão unidade a impostos estaduais

RIO —

Os agentes fiscais do Estado da Guanabara reuniram-se ontem numa sessão preparatória à próxima Convenção Nacional de Agentes Fiscais do Impôsto de Renda, em São Paulo, durante a qual será discutida a necessidade de ser encontrado um denominador comum para as diferentes concepções de fiscalização nas diversas regiões do país.

O temário da Convenção prevê, entre outros, o tema "Problemas de Administração e de Fiscalização, "Atuação do Agente Fiscal em face das normas de trabalho e critério de contrôle adotados", e "Influência do Agente dos meios econômico, fiscal e administrativo da União, Unidades Federativas e Municípios".

MEDIDAS

Durante a reunião realizada ontem pelos agentes fiscais da Guanabara foram resolvidos os problemas de transporte e hospedagem da delegação que irá a São Paulo, durante os dias 24 a 28 de novembro.

NOVO DIRETOR DO SERVIÇO NACIONAL DE LEPRA

RIO —

Tomará posse hoje, às 10 horas da manhã, no gabinete do ministro da Saúde, o novo diretor do Serviço Nacional de Lepra, sr. José Mariano que até então vinha exercendo as funções de diretor do Departamento de Lepra do Estado de Minas Gerais.

O novo chefe dos serviços gerais de combate ao mal de Hansen, no Brasil, substituirá o professor Orestes Diniz, atual diretor do Departamento Nacional de Saúde.

Ainda hoje, às 15 horas, dar-se-á a transmissão do cargo, na sede do Serviço Nacional de Lepra, na Rua de São Cristóvão, 1.298.

AGEPA S/A.
Armazéns Gerais de Produtos Agrícolas
ASSEMBLÉIA GERAL EXTRAORDINÁRIA
CONVOCAÇÃO
Ficam convidados os senhores acionistas a se reunirem em Assembléia Geral Extraordinária, em sua sede social na Rua Visconde de Inhaúma, 58, 7º andar — salas 704 e 705, às 14 horas do dia 26 de setembro do corrente ano, a fim de deliberarem quanto a abertura de uma filial da Companhia, na cidade de Angra dos Reis, no Estado do Rio de Janeiro.
Rio de Janeiro, 14 de setembro de 1960
AGEPA S/A ARMAZÉNS GERAIS DE PRODUTOS AGRÍCOLAS

Jânio tem propaganda irregular

RIO —

— "O sr. Carlos Lacerda terá um voto certo, caso se bata, com o mesmo ardor, para que sejam também apreendidos êstes cartazes, com o retrato do sr. Jânio Quadros, e também impressos em papel linha d'água — disse à nossa reportagem o comerciário Clímaco Abraão, apresentando um dos cartazes.

Como foi amplamente divulgado, o Chefe de Polícia, ante a denúncia de "Tribuna de Imprensa", mandou apreender cartazes com acusações ao candidato da vassoura, sob a alegação de que tinham sido impressos, ilegalmente, em papel linha d'água. Ora, se os cartazes contra a candidatura Jânio Quadros são ilegais, por terem sido impressos em papel linha d'água, o comerciário tem razão de reclamar a mesma medida para o cartaz de propaganda oposicionista, também ilegal.

Dando publicidade à reclamação do sr. Cícero Abraão, esperamos que o sr. Chefe de Polícia faça as necessárias averiguações e tome as medidas que se venham a tornar justas.

PANAIR DO BRASIL

HORÁRIOS INTERNACIONAIS

CHEGADAS AO RIO — GALEÃO

DIAS	N.º Vôo	HORA	PROCEDÊNCIA
DOMINGOS	27	14,00	LONDRES, PARIS LISBOA, DAKAR RECIFE
	20	15,40	BUENOS AIRES MONTEVIDÉU SÃO PAULO
SEGUNDAS	52	17,50	SANTIAGO ASSUNÇÃO SÃO PAULO
QUARTAS	23	11,00	LONDRES, PARIS LISBOA, RECIFE
	39	16,15	BEIRUTE, ROMA MADRI, LISBOA DAKAR, RECIFE
	66	15,40	BUENOS AIRES PÔRTO ALEGRE SÃO PAULO
QUINTAS	24	15,45	BUENOS AIRES MONTEVIDÉU SÃO PAULO
SEXTAS	31	14,00	DUSSELDORF FRANKFURT PARIS, LISBOA, DAKAR, RECIFE
SÁBADOS	35	14,15	FRANKFURT ZURICH, ROMA LISBOA, RECIFE
	36	16,00	BUENOS AIRES ASSUNÇÃO SÃO PAULO

PARTIDAS DO RIO — GALEÃO

DIAS	N.º Vôo	HORA	DESTINO
DOMINGOS	22	17,00	RECIFE, LISBOA PARIS, LONDRES
	53	7,00	SÃO PAULO ASSUNÇÃO SANTIAGO
TÊRÇAS	30	17,00	RECIFE, DAKAR LISBOA, PARIS FRANKFURT DUSSELDORF
	67	12,30	SÃO PAULO ASSUNÇÃO BUENOS AIRES
QUARTAS	34	17,00	RECIFE, LISBOA ROMA, ZURICH FRANKFURT
	41	17,15	SÃO PAULO MONTEVIDÉU BUENOS AIRES
QUINTAS	26	17,00	RECIFE, DAKAR LISBOA, PARIS LONDRES
SEXTAS	33	15,00	SÃO PAULO MONTEVIDÉU BUENOS AIRES
SÁBADOS	38	17,00	RECIFE, DAKAR LISBOA, MADRI ROMA, BEIRUTE
	37	15,45	SÃO PAULO PÔRTO ALEGRE BUENOS AIRES

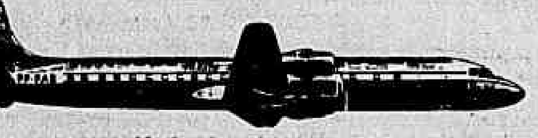

RESERVA DE PASSAGENS
Telefones: 22-7760 — 22-7761
37-4579 — 37-9272

INFORMAÇÕES
(Chegadas e Partidas de Aeronaves)
22-7770

CONSULTE O SEU AGENTE DE VIAGENS

Indústrias precisam de Câmara

RIO —

Durante um almôço realizado ontem no Clube Comercial, durante o qual o Centro Industrial do Rio de Janeiro homenageou a nova diretoria (eleita na véspera) da Confederação Nacional da Indústria, o sr. Jorge Bhering de Bastos lançou a idéia de serem fundados Centros Industriais nos Estados para posterior unificação em tôrno de uma "Câmara Industrial do Brasil".

Explicou que "os empresários do setor fabril devem preparar-se para as dificuldades que se apresentam e a melhor fórmula é a da unificação: sem ressentimentos, sem egoísmos e sem outra preocupação do que a luta comum pela liberdade e pela preservação da civilização em que vivemos".

O QUE DEVE SER FEITO

O sr. Jorge Bhering de Matos enumerou, a seguir, as medidas que devem ser tomadas para esta união: congresso das Classes Produtoras, sob os auspícios da CONCLAP (que já está marcado para 20 de janeiro de 1961, no Rio); campanha para alfabetização geral dos brasileiros no prazo de 10 anos; possibilidade de aquisição de casa própria para todos os que trabalham e produzem nas fábricas, clima de segurança social para os empregados; participação indireta dos empregados nos lucros das emprêsas através do aumento da produtividade; e extensão do capitalismo ao povo, através da disseminação das ações das emprêsas.

País felicita metas de Lott: coisa séria

RIO —

De vários pontos do território nacional, começaram a chegar mensagens de felicitação ao marechal Lott, pelo seu programa de realização ontem apresentado à imprensa de todo o país. — "O II Programa de Desenvolvimento Nacional reflete o propósito de fazer um govêrno sério, voltado para o progresso do país e a felicidade do povo brasileiro" — disse o deputado Vasconcelos Tôrres, vice-líder da Maioria na Câmara dos Deputados.

O sr. Eurico de Oliveira, diretor da "Revista Trabalhista", impetrou, ontem, mandado de segurança contra a violência da Polícia carioca, que, num verdadeiro atentado à liberdade de imprensa acaba de apreender a edição daquela revista, por ter sido nela publicado, como suplemento, um cartaz com os seguintes dizeres: "SO' ESSA DA' AOS TRUSTES O MAXIMO".

O PROGRAMA

Disse ainda o vice-líder da Maioria, sr. Vasconcelos Tôrres, a respeito do Plano de Metas do marechal Lott: — "Um programa sem demagogia e sem palavras gerais, objetivo e honesto — eis o que o país conheceu ontem, através da palavra do futuro presidente Lott. Posso atestar a ótima impressão com que o povo fluminense o recebeu. Nas viagens que tenho feito a todos os pontos da terra fluminense, na campanha da chapa Lott-Jango essa é a mensagem que de todos recebo: Lott é o homem de que o Brasil precisa para dar conseqüência ao imenso surto de desenvolvimento iniciado com o presidente Juscelino Kubitschek". Mais adiante, o deputado Vasconcelos Tôrres afirmou: — "O marechal Lott demonstrou que está em condições de presidir o país desde os primeiros momentos de 1 de fevereiro de 1961: mostrou que tem um conhecimento completo de todos os setores da vida econômica nacional".

APREENSÃO DA REVISTA

Ao considerar um verdadeiro atentado à liberdade de imprensa o ato da polícia carioca, que apreendeu a edição da "Revista Trabalhista", o sr. Eurico de Oliveira (diretor) disse à reportagem: — "Não compreendemos as razões que levaram a Polícia a apreender a edição da Revista, uma vez que a mesma não continha ofensas às autoridades constituídas do país nem, tão pouco, publicações que pudessem ofender a moral pública". Interrogado pelo repórter sôbre se sabia quem tinha determinado a apreensão da "Revista Trabalhista", o deputado Último de Carvalho respondeu: — "Ora, "essa"...

DESFILE EM RECIFE

Centenas de camponeses filiados às famosas Ligas Camponesas de Pernambuco e tendo à frente o líder Francisco Julião, desfilarão, no próximo domingo, pelas ruas de Recife, em apoio à candidatura do marechal Lott. Delegações operárias e estudantis de diversos pontos do território nacional estarão presentes à passeata. Uma delegação de estudantes do Rio, tendo na direção os jovens Raimundo Eirado Silva e Paes Landim, líderes do Comitê Nacional Estudantil Lott-Jango, partiu ontem com destino à capital pernambucana.

REFORMA AGRÁRIA

Em palestra com a nossa reportagem, o estudante Paes Landim afirmou que — "Jânio prometeu reforma agrária, mas quem pode acreditar em um homem que diz hoje uma coisa e amanhã afirma o inverso? O que Lott prometeu aos camponeses foi a concessão de uma lei agrária que respeite os direitos dos que cultivam as terras, dos que produzem". E, mais adiante: — "Julião e os camponeses pernambucanos sabem em quem podem acreditar e, por isso, farão essa passeata, cuja significação na campanha do marechal Lott é de extraordinária importância".

'Barnabés' ganham prêmios

RIO —

Os "barnabés" Hélio Alves de Araújo e Anderson Braga Horta são os vencedores dos prêmios Joaquim Nabuco (contos) e Antônio Botto (poesia), instituídos pelo IPASE, em 1959.

O prêmio Santa Rosa (pintura), foi dividido entre os funcionários Ramiro Martins e Alcides Cruz que concorreram, respectivamente, com os trabalhos "Natureza Morta" e "Meninos do Morro".

QUEM SÃO

O sr. Hélio Alves, estatístico do Ministério do Trabalho, concorreu sob o pseudônimo "D. Antero Vital", com o conto intitulado "Capeta". O sr. Anderson Braga Horta, dactilógrafo da Câmara dos Deputados, ganhou o 1º prêmio de poesia com o poema "Mar Vário". Concorreu sob o pseudônimo de "Sonander".

MENÇÃO HONROSA

Obtiveram menções honrosas os funcionários Anderson Horta, Vicente Jarimbu Sales e Ritacinho Ramos Pereira, que concorreram ao prêmio Joaquim Nabuco, com os contos "Tecla", "O menino louro" e "A miúda alvaçã" e Alice Nery Domingues e Erasmo Catuli Giacomimeeti, concorrentes ao prêmio Antônio Botto, com os poemas "Pavana", e "O homem e a rosa".

Raimunda Cândida Bastos

(VIÚVA CEL. MAGALHÃES BASTOS)

MISSA DE 7.º DIA

General Antônio Leite de Magalhães Bastos Neto e senhora, general Júlio Teles de Menezes e senhora, Beatriz Bastos, capitão Jorge de Faria Dantas, senhora e filho, comandante Wady Fraga Batista e senhora, Raimundo Walter Fialho da Silva e senhora, agradecem as manifestações de pesar recebidas por ocasião do falecimento de sua querida mãe, sogra, avó e bisavó Raimunda Cândida Bastos (Mundinha) e convidam parentes e amigos para a missa, em intenção de sua bondosa alma, amanhã, dia 24, às 9.30. Agradecem, antecipadamente, a todos os que comparecerem a êsse ato religioso.

BANCO DO BRASIL S. A.

CARTEIRA DE COMÉRCIO EXTERIOR

COMUNICADO N.º 133

A CARTEIRA DE COMÉRCIO EXTERIOR, ouvido o Grupo Executivo da Indústria Automobilística, comunica aos interessados em projetos da indústria automobilística que resolveu prorrogar, até o próximo dia 26 de setembro, o prazo estabelecido em seu Comunicado n. 132, de 10-9-60, para apresentação dos pedidos de licença ali referidos, devidamente formalizados e em perfeita concordância com o projeto aprovado pelo GEIA.

Os pedidos serão recebidos exclusivamente na Avenida Rio Branco n. 65, sala 1.404 (protocolo), Rio de Janeiro — Estado da Guanabara, não podendo ser aceitos, sob pretexto algum, aquêles que não se fizerem acompanhar de cópia do Certificado de Prioridade Cambial, nos casos de importação financiada, ou de promessa de venda de câmbio, nos casos de cobertura prorata extra-licitação.

Rio de Janeiro, 23 de setembro de 1960.

a) IGNACIO TOSTA FILHO — Diretor

a) WALDEMAR CARDADOR RODRIGUES — Gerente.

NERVOSOS o prof. MAURICIO DE MEDEIROS mudou seu consultório para a Rua da Quitanda, 3 — salas 811 e 812, onde dá consultas às 2as., 4as. e 6as. de 9 horas ao meio-dia. — Marcar hora telefonando tôdas as manhãs para 22-5941.

"RÁDIO MONTANHESA O MELHOR SOM DA ZONA DA MATA"

Diario Carioca

Fundado em 17 de julho de 1928

SEXTA-FEIRA, 23 DE SETEMBRO DE 1960

Nossa opinião

A vassoura e o petróleo

SERIA comovente, se não fôsse ridículo, o esfôrço desesperado da imprensa janista no sentido de tentar transformar em escândalo político nacional o banalíssimo incidente que alguns rábulos eleitoreiros da vassoura estão procurando criar em tôrno da impressão e divulgação de uma **charge** política sôbre as características ideológicas de seu candidato. Tal **charge**, que consiste na reprodução do famoso oval Esso tendo ao centro a vassoura típica do sr. Jânio Quadros e em sua volta a legenda — "só ESSA dá ao trust o máximo" — foi incluída, em página dupla, como encarte de um periódico legalmente registrado sob o título de "Revista Trabalhista".

Tanto bastou para a tentativa de escândalo, com diligências espetaculares e fotografias espetaculosas de candidatos sem voto à caça dos ditos. Crime eleitoral e crime alfandegário! — gritaram os homenzinhos e seus jornais. Crime da revista, dos seus responsáveis e até do DIARIO CARIOCA, em cujas oficinas gráficas se fêz a impressão criminosíssima.

Tudo, porém, não passa de uma patuscada. O caso, em si, tem tão pouca importância que o DIARIO CARIOCA só veio a tomar conhecimento dêle pelo alarido dos patuscos. Porque, na verdade, as oficinas gráficas desta folha, como as de muitos dos nossos colegas, funcionam, nas horas suplementares, compondo e imprimindo numerosos periódicos de maior ou menor expressão jornalística, sem qualquer descriminação quanto à orientação política de cada qual, pois delas saem, lado a lado, "O Semanário" e "A Marcha", a "Imprensa Israelita" e "A Voz de São Januário", a "Democracia Cristã" e a "Revista Trabalhista". Pois foi para esta última que se imprimiu, no papel por ela adquirido por ser legalmente registrada na Alfândega, a **charge** que constituía um encarte de sua última edição e que a própria revista, em seu texto, recomendava a seus eventuais leitores que destacassem e exibissem.

Onde o crime de quem? Na verdade, todo êsse barulho artificial nada mais é do que mais uma farsa, que é só do que se fazem Jânio e o janismo. Farsa de alguns espertinhos municipais em busca de sufrágios que nunca tiveram, e de alguns espertalhões a ver se disfarçavam, nas dobras de seu ruído, a gravidade da denúncia que o marechal Lott fêz na sua entrevista-plataforma. Denúncia que colocou o sr. Jânio Quadros numa posição em que a própria **charge** perde seu caráter humorístico para adquirir o sentido de uma advertência dramática ao que o candidato popular denominou de "meta da soberania nacional".

Apêlo aos trabalhadores

QUEREMOS dirigir nesta data um caloroso apêlo aos trabalhadores brasileiros no sentido que dêem uma trégua de oito dias às suas reivindicações. Suspendam quaisquer propósitos de greve. Evitem agitações.

E' um pedido que lhes fazemos em nome da democracia. Encontramo-nos às vésperas do pleito sucessório e tudo deve ser realizado no sentido de assegurar o clima de serenidade para as eleições.

Não podemos desconhecer que há grupos totalitários tanto da esquerda como da direita, que não desejam o normal funcionamento do regime. Aos seus propósitos políticos e à sua mística ideológica não interessam o prélio das urnas, o exercício do voto livre e o prestígio das instituições vigentes. E procuram, para atingir as suas finalidades escusas, tumultuar o trabalho e a produção, perturbando a paz social.

Não custa grande sacrifício suspender apenas por uma semana todos os dissídios salariais em homenagem à causa da legalidade democrática. Após o 3 de outubro os movimentos trabalhistas terão seu ritmo habitual ainda com maior autoridade, à vista dessa prova de solidariedade com a democracia.

"Fraco abusado"

NA gíria carioca há uma expressão que caracteriza bem a conduta do govêrno de Cuba contra os Estados Unidos: fraco abusado. E' o tipo do sujeito atrevido, que investe insolentemente contra tudo e contra todos, certo da impunidade por imperativo da própria fragilidade.

Fidel Castro e seu grupo comunista de Havana têm insultado os norte-americanos (e também os outros povos democráticos da América, inclusive o brasileiro) e expropriado os seus bens, servindo apaixonadamente à causa de Moscou.

Se o pequeno país fôsse vizinho da Rússia já estaria esmagado pela bota bolchevista, como aconteceu com a Letônia, Lituânia, Estônia, Polônia, Tchecoslováquia, Bulgária, Hungria, Rumânia e Tibete. Mas como se situa no continente americano, onde o "imperialismo" democrático respeita a independência das nações, êle se permite passar do uso ao abuso do direito de agravar os Estados do hemisfério, da forma mais desenvolta e insólita. E nada lhe acontece de parte dos ofendidos e injustiçados, que esperam que os próprios cubanos a necessária reação contra tantos desmandos.

Não será do exterior que poderá vir o revide. Isso compete à coletividade que teve a infelicidade de ser iludida e traída pelos barbudos da Sierra Maestra. Dia chegará em que a nacionalidade se revoltará, restituindo à sua pátria as liberdades democráticas que Fidel Castro prometeu restaurar faltando, porém, ao seu compromisso de honra.

Por enquanto o ditador quer ser apenas David atirando, com sua funda desaforos contra o Golias norte-americano e seus aliados, que lutam para salvar o mundo da opressão comunista.

O Nordeste em revista

NO Conselho Econômico da Confederação da Indústria travou-se interessante debate em tôrno da SUDENE e do seu plano de reerguimento do Nordeste.

De um modo geral todos concordaram em exaltar o esfôrço daquele organismo no sentido de coordenar e dar unidade aos trabalhos de recuperação da zona flagelada periòdicamente pelas sêcas. Mas foi observado que sem o pioneirismo dos engenheiros, agrônomos, veterinários, médicos, geólogos e outros técnicos, que desde o govêrno Epitácio Pessoa até o do Presidente Kubitschek, estudam os problemas da região, mais se poderia realizar o planejamento anual.

A partir da célebre missão Capanema no Império, cientistas de renome nacional prestaram grandes serviços no polígono martirizado. Entre os engenheiros foram citados Arrojado Lisboa, Sampaio Corrêa, Fróes de Abreu e Luís Vieira, exaltando-se de modo especial a visão de estadista do sr. Epitácio Pessoa, no passado, e a do sr. Juscelino Kubitschek, que imprimiu aos serviços e obras ritmo acelerado, decifrando, inclusive, o enigma de Orós, que será reconstruído e inaugurado no próximo dia 15 de novembro.

Essas observações tiveram o propósito de corrigir a omissão e a injustiça da **SUDENE**, que parece esquecer o passado e a si mesmo avocar todos os louros das vitórias agora conseguidas no **Nordeste**. O ótimo trabalho que realizou naquela parte do país, apesar da descontinuidade administrativa verificada nos diversos governos da República,

LOTT E A ESCOLA

LEDA BARRETO

EM programa de televisão apresentado sob o patrocínio do Comitê Cultural Marechal Lott, teve o público oportunidade de ser esclarecido sôbre pontos da maior relevância nesta campanha sucessória. O eminente sacerdote padre Sousa Nobre, antigo Vice-Reitor da Universidade Católica de Minas Gerais e professor de Direito Canônico da Faculdade Mineira de Direito, mostrou-se o verdadeiro didata que é ao responder às perguntas formuladas, versando sôbre êstes importantíssimos itens que constituem os centros de interêsse, os focos de atenção da candidatura Lott: 1º.) o nacionalismo, 2º.) o apôio comunista, 3º.) a escola pública.

Explicando perliminarmente que ninguém podia falar em nome da Igreja, mas sim apenas como cidadão, o douto sacerdote desfez bem claramente o equívoco que procura identificar nacionalismo com comunismo. Não há nenhuma incompatibilidade entre ser católico e ser nacionalista. No Brasil aliás o nacionalismo teve os seus pioneiros entre os católicos que se agruparam em tôrno de Jackson de Figueiredo e até hoje o pensamento católico-nacionalista não sofreu solução de continuidade, formando seus líderes entre os quais o jurista professor Rêgo Monteiro e o escritor Mário Sombra, com muita coerência ao lado do marechal Henrique Teixeira Lott que é católico e nacionalista.

Quanto ao apoio comunista, deu-nos o padre Sousa Nobre o seu testemunho baseado em longa observação do candidato popular, que é um fiel da Igreja, por todos assim reconhecido, e de cuja autenticidade ninguém, correligionário ou adversário, poderá duvidar. O voto é secreto e cada cidadão é livre dentro da cabine indevassável. O que é importante e que é do conhecimento público é que o marechal não concedeu aos vermelhos nenhuma esperança, nem remota, de compromisso ou qualquer coisa parecida. Isto é: os comunistas votarão em quem quiserem — como todos os cidadãos brasileiros e nós católicos nada podemos fazer pois gozam êles também de tôdas as franquias democráticas.

O problema da escola pública foi igualmente discutido, ficando nítida a posição do marechal Henrique Lott inspirada na sua formação cristã e democrática. Ora, concedendo a tôdas as crianças educação primária gratuita não fará o marechal senão cumprir preceito constitucional, que para êsse fim determina até a percentagem da renda nacional que deverá ser empregada.

A defesa da escola pública entretanto não significa de modo algum — da maneira como vê o problema o marechal — hostilidade à escola particular. Esta é complementar àquela, devendo as duas coexistirem pois o Brasil não está em condições de progredir ràpidamente — como precisamos nesta hora crítica de nossa história — senão apelando para os esforços de todos.

Preconizando ainda o ensino religioso oficial e obrigatório de acôrdo com a orientação dos pais o marechal Henrique Teixeira Lott fortalecerá a formação religiosa e moral da nossa juventude, nesta época em que a família, por motivos vários de ordem social e econômica, já não consegue dar à criança o apoio espiritual necessário à sua formação de cidadão de uma pátria cristã.

Evidentemente as mudanças sociais verificadas no Brasil transferem para o Estado parte de algumas atribuições que até há alguns anos eram função quase exclusiva da família.

O marechal Henrique Teixeira Lott, com a sua aguda percepção da realidade nacional, compreendeu que não poderíamos nós, que lutamos hoje pela emancipação econômica e pela posse efetiva das nossas riquezas, deixar ao abandono o maior dos nossos bens, as novas gerações.

Lott dará à criança brasileira o lugar que ela merece: terão os nossos filhos o seu lugar ao Sol nesta terra da Promissão.

COMÉRCIO DIVERSIFICA-SE

RIO —
A intensa industrialização, por que vem passando o país, apresenta já reflexos na qualidade de nossas exportações, cuja pauta se enriquece progressivamente de novos produtos, incluindo cada vez mais artigos manufaturados.

E' o que se observa, por exemplo, da relação de licenças de exportação concedidas pela agência da CACEX em São Paulo, na primeira quinzena de agôsto último, onde a diversificação das vendas ao exterior se torna patente, interessando até países altamente industrializados como os Estados Unidos.

Embora algumas dessas exportações sejam ainda ensaios ou experiências de negócios, outras já adquirem o aspecto de operações tradicionais, como é o caso dos cigarros e dos artigos elétricos.

Assim é que, a Austrália, no aludido período, importou do Brasil, fabricadas em São Paulo, peças para tratores em valor superior a 2.557 libras esterlinas. O Uruguai, comprou de indústrias paulistas, entre outros, os seguintes artigos: louça sanitária, chapéus de palha de carnaúba, lingoteiras de ferro fundido, laminados de jacarandá da Bahia, laminados de imbuia e freijó. O Paraguai nos adquiriu, além de outros, secadores para cabelos, vibradores para massagens, sacos de polietileno para café despolpado, gravatas de raion, liquidificadores elétricos, discos "long playing", estabilizadores de voltagem, artigos de porcelana para uso doméstico, cigarros, louça sanitária vitrificada, móveis de metal para uso doméstico, máquina de separar café, mesas e outros móveis de aço, carbonato de cálcio precipitado e artigos de matéria plástica.

Para os Estados Unidos, país altamente industrializado, também conseguimos realizar, no período em causa, algumas exportações. Vendemos-lhe: peças para rings, fécula de mandioca, resíduos de beneficiamento de algodão, linters de algodão, óleo de mamona industrial, carbonato de lítio técnico, mica beneficiada, chapas de fibras de madeira, entre outros.

A Bolívia, com a qual o Brasil mantém convênio para pagamento em cruzeiros, foi outro país que realizou compras de nossos produtos. No período importou-nos: roupas de algodão para homens, discos "long-playing", capas plásticas para cadernos, cigarros, vacinas, etc. O Peru nos comprou: peças para máquinas registradoras, sôros antiofídicos, antidiftéricos, antitetânicos, chapéu de palha de carnaúba. Ainda da América, Colômbia, Argentina, Panamá, Equador, Chile e Venezuela e outros países adquiriram produtos do Brasil.

África do Sul e Rodésia do Sul são dois países que já se tornaram tradicionais importadores brasileiros. Os produtos que nos vêm comprando são os tecidos, notadamente algodoes estampados. Segundo os mapas da CACEX, a firma exportadora dos aludidos manufaturados, no período em causa, foi uma só, ou seja a Cia. Nacional de Estamparia. Aliás, essa emprêsa já há algum tempo vem realizando, com certa regularidade, exportações vultosas para firmas dêsses dois países.

CIGARROS

Uma referência especial merecem as exportações de cigarros e discos. São dois produtos que podem realmente ser exportados pelo nosso país. No que se refere aos primeiros, o Brasil os está produzindo em ótimos níveis de qualificação, sem favor algum idênticos às renomadas marcas de outros países. Êsse produto é um dos que proporcionaria resultados econômico-financeiros bastante expressivos para o Brasil, caso as exportações agora iniciadas se ampliassem a outros países. Qualitativamente, os cigarros brasileiros podem fàcilmente concorrer no mercado internacional, no que se refere aos preços. Obstáculo algum se apresenta à sua comercialização, uma vez que para a exportação, o impôsto de consumo, internamente o maior formador do seu preço, não é cobrado. Quanto aos discos, as possibilidades de exportação são também as mais favoráveis.

PRACINHAS APÓIAM MAGALHÃES

RIO —
Sem "quaisquer outras exigências, a não ser a sua permanência na luta pelos ideais nacionalistas", o Diretório Nacional da Campanha Nacional dos Ex-Combatentes decidiu apoiar as candidaturas Sérgio Magalhães para governador e Saldanha Coelho para a Assembléia Constituinte.

Em telegrama dirigido ao escritor Saldanha Coelho, o Diretório Nacional fêz a comunicação do apoio expressou "a convicção de que seu comportamento político, como constituinte ou como legislador, corresponderá aos anseios do povo carioca" afirmando, ainda que "Lott, João Goulart e Sérgio Magalhães são nossos candidatos aos postos que disputam".

O Que Se Diz:

... QUE o jornalista Oto Lara Rezende é a mais nova e brilhante aquisição da revista "O Cruzeiro"...

●

... QUE a permanência do sr. Segismundo Melo na presidência da NOVACAP é a solução preferida pelo prefeito Israel Pinheiro...

●

... QUE o ministro Ciro dos Anjos se encontra no Rio, ocupado na tarefa de organizar o Tribunal de Contas de Brasília...

●

... QUE demonstrando grande "fair-play", o sr. Alberto Sued, assessor do sr. Osvaldo Penido na chefia do Gabinete Civil, costuma dar indicações e conselhos a pessoas que sofrem ou temem sofrer do coração, lembrando a sua experiência de vários espasmos e enfartes...

●

... QUE tôdas as prévias udenistas apontam o sr. Aliomar Baleeiro como o segundo candidato mais votado do partido, no Distrito Federal...

●

... QUE a recente "doença" do sr. Carlos Lacerda está sendo explicada pelos seus próprios companheiros udenistas como resultado do seu fracasso na Faculdade Nacional de Direito, onde os estudantes não lhe permitiram falar...

Refugiados do Congo são técnicos rurais

RIO —
MUITO interessaria ao Instituto de Imigração e Colonização a vinda, para o Brasil, de colonos belgas que deixaram o Congo, mas, conforme comunicação recebida do chefe do Serviço Brasileiro de Seleção de Imigrantes da Europa, ministro Sérgio Corrêa da Costa, os aludidos refugiados, em número de 300, são técnicos rurais de excepcionais conhecimentos, ultrapassando, portanto, a simples condição de colonos, informou ao DIARIO CARIOCA o sr. Zeferino Contrussi, presidente do INIC.

Êsses refugiados são, pois, como se vê, acrescentou, elementos para cargos diretivos e não de mão-de-obra que possa ser aproveitada nos núcleos coloniais do nosso Instituto. De qualquer modo, disse, por sugestão, aliás, daquele diplomata está habilitado a oferecer às entidades privadas brasileiras o concurso dêsses agricultores belgas, especialistas de alto padrão.

SERVIÇOS INESTIMAVEIS

— Tais elementos, frisou, poderão prestar serviços inestimáveis de assistência técnica no campo da cultura de café, cacau, seringueira, oleaginosas, algodão, cereais, leguminosas, frutas e fibras têxteis. Os interessados no assunto podem, desde agora, dirigir-se ao Departamento de Migrações, na sede da nossa autarquia, no Largo de São Francisco, 34, expondo as condições de contrato e demais pormenores que permitam a vinda dêsses profissionais para suas emprêsas. O INIC lhes prestará a melhor colaboração, compatível com as circunstâncias.

TECNICOS E NAO COLONOS

— Julgavámos, a princípio, que os refugiados belgas do Congo poderiam ser integrados em nossos núcleos coloniais. A respeito do assunto, uma agência noticiosa de Salvador chegou mesmo a divulgar entendimentos que se teriam processado entre o govêrno da Bahia e o sr. George Kennedy chefe do CIME (Comitê Intergovernamental para Migrações Européias), no sentido de levá-los para aquêle Estado. Mas, conforme a comunicação que acabamos de receber do chefe do Serviço Brasileiro de Seleção de Emigrantes na Europa, indo êste a Bruxelas e após manter contatos com autoridades belgas e com cêrca de 300 interessados, verificou a absoluta inadequação dos refugiados do Congo para os Núcleos do INIC, pois os mesmos são técnicos de alto nível e não simples colonos.

Panorama Econômico — NO BRASIL E NO MUNDO

Ferro: África poderá competir com Brasil

NADA menos de oito países africanos estão, presentemente, empenhados na exportação de minério de ferro, atingindo, suas vendas conjuntas, um total de 10,4 milhões de toneladas anuais.

Essa cifra já pode ser considerada como elevada, em relação aos quatro milhões de toneladas, hoje exportadas pelo Brasil, e significa que estamos encontrando um novo e forte concorrente no mercado mundial dêsse produto.

Acresce a circunstância de que a exportação africana tende a crescer; para o ano de 1965, está prevista uma exportação da ordem de 26,3 milhões de toneladas, dos produtores africanos. O aumento se deverá, principalmente, aos esforços da Mauritânia (que até agora nunca exportou minério de ferro e que planeja vender, anualmente, cinco milhões de toneladas) e da Libéria, cujas exportações atuais, que não atingem a 2,5 milhões de toneladas, serão incrementadas para 12,5 milhões, em 1965.

O minério dêste último país contém um teor relativamente alto e seus custos de produção e transporte encontram-se em nível relativamente baixo. Isso faz com que sua concorrência ao Brasil venha a assumir aspectos de perigo.

Por outro lado, já se noticiou que a União Soviética, em futuro não muito remoto, poderá oferecer, para a venda ao estrangeiro, o produto de suas jazidas recém-descobertas, na região do Kursk. O minério alí existente, ao que se sabe, é de alto valor e poderá, como os demais, oferecer condições de competição ao produto brasileiro nos mercados consumidores internacionais.

Parece urgente, assim, que se decida, o quanto antes, o incremento das exportações brasileiras. Do contrário, no momento em que essa providência fôr adotada, poderá ser muito tarde para conseguir penetração.

BID vai operar

A Superintendência da Moeda e do Crédito informou, à tarde de ontem, que, em comunicação ao govêrno brasileiro, o Banco Interamericano do Desenvolvimento esclarece que iniciará suas operações no dia 1º de outubro próximo. Ainda no corrente mês, o Banco distribuirá um folheto especial sôbre as modalidades operativas da instituição e condições necessárias para que os pedidos sejam devidamente considerados. O Banco tem sede em Washington, 801, Nineteenth St., N.W. Desde já, está recebendo consultas sôbre pedidos de empréstimos.

Amparo à indústria

A Federação das Indústrias do Estado do Maranhão dirigiu-se ao ministro Lúcio Meira, presidente do Banco Nacional do Desenvolvimento Econômico, manifestando o entusiasmo dos setores industriais daquele Estado, pela criação, no Conselho do Desenvolvimento, do Grupo Executivo de Assistência à Média e Pequena Emprêsa.

Após aludir à importância do GEAMPE para o desenvolvimento econômico do país, a mensagem diz que a solução de uma política de amparo às indústrias de pequeno e médio porte possibilitará o crescimento na produtividade e na renda dêsses setores empresariais.

Ipiranga aumenta

A Refinaria de Petróleo Ipiranga vai aumentar seu capital, de 900 milhões para 1 bilhão de cruzeiros. A autorização já foi concedida pelo Conselho Nacional do Petróleo. O aumento será realizado, entre os atuais acionistas, em dinheiro, mediante subscrição de ações ordinárias.

BID na OPA

O economista chileno Felipe Herrera, presidente do Banco Interamericano de Desenvolvimento, declarou, em Nova Iorque, que essa Instituição está em condições de "colaborar com todo vigor" na execução do Programa Econômico-Social recentemente ajustado pelas nações americanas, na **Conferência de Bogotá**.

O discurso foi pronunciado ante a Assembléia Anual de Banqueiros norte-americanos, atualmente reunida em Nova Iorque (UPI-DC)

Jornaleiros e café

Diversos grupos de jornaleiros norte-americanos visitarão o Brasil, pròximamente, quando terão oportunidade de entrar em contato com vários setores de atividade do país. Do programa consta a visita ao Instituto Brasileiro do Café e a uma fazenda de café em São Paulo, a fim de que êles conheçam os processos de produção da rubiácea.

O primeiro grupo é esperado a 7 de dezembro próximo vindouro, seguido da chegada de outros, sucessivamente, em janeiro, fevereiro, março e abril.

Cuba e URSS

O navio mercante soviético "Solnetchnogorsk" partiu no dia 15 do corrente de Odessa, rumo a Cuba, levando trigo e algodão. Ao mesmo tempo, seis petroleiros russos estão transportando produtos petrolíferos para Cuba e os navios mercantes "Deputat Lutski" e "Arkanghelsk" estão se aproximando dos portos cubanos para efetuar carregamento de açúcar. (Ansa-DC)

JK e a "Fernão Dias"

Será inaugurada em princípios de outubro próximo, pelo presidente Juscelino Kubitschek, a Rodovia BR-55 "Fernão Dias", ligando Belo Horizonte à São Paulo. Nesse sentido, o presidente da República expediu telegramas aos governador Carvalho Pinto de São Paulo, e Bias Fortes, de Minas Gerais. (TP-DC)

Açúcar britânico

Em virtude do Acôrdo Açucareiro da Commonwealth, os territórios britânicos produtores de açúcar, como a Guiana Britânica e as Índias Ocidentais, terão assegurado um mercado para sua produção. A Comissão Açucareira publicou, em Londres, seu terceiro relatório anual, no qual diz que, para sustentar o acôrdo, incorreu em um deficit de 27 milhões, 600 mil libras esterlinas, aplicadas na compra e revenda de 1 milhão, 700 mil toneladas de açúcar. Depois de descontada a renda líquida, juros e despesas gerais, o deficit deverá ficar reduzido a cêrca de 2 milhões de libras. (BNS-DC)

E. F. Itapemirim

A Estrada de Ferro Itapemirim, que já pertenceu à Leopoldina e que atualmente é propriedade do Estado do Espírito Santo, deverá brevemente ser incorporada ao sistema de estradas da Rêde Ferroviária Federal. A informação nesse sentido, foi dada pelo governador Carlos Lindemberg à imprensa de Vitória, após entendimento que a respeito do assunto manteve com o ministro da Viação e autoridades da RFF.

A transferência da ferrovia à Rêde, segundo o governador capixaba, corresponde à antiga aspiração dos servidores da Itapemirim e das populações que serve.

EUA: mais VW

Segundo dados comunicados pela direção geral da companhia "Volkswagen of America Inc.", que distribui nos Estados Unidos os carros da emprêsa produtora alemã, a dita companhia pretende colocar no mercado dos Estados Unidos [illegible] ano, pelo menos, 150 mil automóveis, superando, em 1961, esta cifra em 25 por cento aproximadamente.

Os carros "Volkswagen" que serão vendidos no ano próximo nos Estados Unidos não terão majoração de preço, apesar de os salários pagos aos trabalhadores dêste setor, na Alemanha Federal, terem aumentado sensivelmente. (Ansa-DC)

Pecuária gaúcha

A Secretaria da Economia do Rio Grande do Sul está aguardando a reestruturação da COAP, para levantar novamente o problema da carne, cujos preços continuam subindo assustadoramente. Ao lado disso, a secretaria das Associações Rurais já concluiu amplos trabalhos sôbre o mercado pecuário, recomendando o preço de 40 cruzeiros pelo quilo do boi vivo.

Por outro lado, deverá ser entregue ainda esta semana ao secretário de Economia e Finanças, o relatório do Grupo de Trabalhos, designado para estudar os trabalhos da pecuária gaúcha e apontar as soluções mais adequadas para solucionar o problem. (TP-DC)

Comércio espanhol

As importações pela Grã-Bretanha de mercadorias espanholas seguem acusando um aumento apreciável durante o ano corrente. No decurso dos sete primeiros meses ascenderam a 29,9 milhões de libras esterlinas, contra 17,6 milhões no mesmo período do ano de 1959. Continua em ligeiro aumento as exportações: de 13,7 milhões de libras, para 15,3. (SEI-DC)

Mestrinho solicita

O governador do Amazonas, sr. Gilberto Mestrinho enviou ao Instituto Agronômico do Norte e Nordeste, um memorial, solicitando melhor cumprimento da sua finalidade para com seu Estado. Acentua que até o presente, apenas mil toneladas de sementes foram enviadas para os agricultores amazonenses, quantidade que acha irrisória para a grande área do Estado. Pede igualmente, providências para que seja remetida em tempo oportuno, uma grande quantidade de semente de juta.

Frota italiana

No dia 1.º de julho último, a frota mercante da Itália estava constituída por 1.322 navios, totalizando 5.114.225 toneladas. Estas cifras representam um incremento de 23 navios e 105.708 toneladas, com relação ao número de navios mercantes e com a tonelagem registradas em fins de julho de 1959. (Ansa-DC)

Seminário gaúcho

Os homens de emprêsa do Rio Grande do Sul, bem como administradores públicos das esferas estadual e municipais, educadores, agricultores e pecuaristas e operários, serão chamados, a partir do mês vindouro, para responder uma série de questionários organizados pelo Seminário SócioEconômico do Estado, organizado pela Federação das Indústrias local e sob os auspícios da Confederação Nacional da Indústria. O alvo perseguido por êstes questionários é o de obter elementos seguros acêrca das deficiências gerais da infraestrutura econômica da região e verificar quais os meios práticos e a curto prazo que serão capazes de minorar certas situações.

A opinião do leitor

Dias feriados e um requerimento judeu

O LEITOR Brás Antunes Oliveira, do Rio, em carta que nos enviou, escreveu o seguinte: «Houve época, aqui no Brasil, em que se esboçou um movimento, patrocinado pelo próprio govêrno federal, de combate ao excesso dos dias feriados que quase tôdas as semanas do ano paravam as atividades da indústria, do comércio e da Administração. Os «dias» disso e daquilo proliferavam na folhinha chegando o país a ser, em todo o mundo, aquêle que mais feriados obrigatórios de paralisação das atividades existia».

"O govêrno federal extinguiu uma porção dêles, conservando outros. Não conseguiu, entretanto, criar uma verdadeira mentalidade contra tais paralisações das atividades. Em países da Europa, justamente para evitar os prejuízos de tôda ordem causados com essas paralisações comemorativas dos feriados e das datas importantes, existem leis que transferem essas comemorações para os dias de domingo, quando as datas caem no meio da semana. Isso é o que é certo para um país que deseja trabalhar e produzir e não estar, a todo momento, fechando o comércio, a indústria e as repartições públicas, a pretexto de comemorações que, de resto, nunca encontram maior repercussão na opinião da população".

"Essas considerações vêm a propósito de um pedido de um vereador israelita, querendo que os funcionários públicos de sua religião deixem de assinar ponto nas repartições públicas, sem perderem o dia de trabalho, a 22 e 23 de outubro, só porque nessas datas se festeja no mundo judaico a chegada do Ano Novo".

"Ora, o Estado da Guanabara é povoado por uma gente que não é parte do mundo judaico. Se aos israelitas fôr concedido êsse privilégio, o mesmo deve ser estendido a datas semelhantes para os adeptos de outras religiões. E sabendo-se essas quanto são numerosas, a ser atendido o pedido do vereador, o serviço público de tôda natureza ficaria enormemente prejudicado, com a defecção dos religiosos em seus dias de gala".

"Quando uma pessoa quer festejar uma data, em sua intimidade, convida os amigos para sua casa, à noite. Trabalha durante o dia e brinca nas horas vagas. Êsse é o princípio que deve prevalecer, abolindo-se de uma vez por tôdas a mania de se deixar de trabalhar, ganhando dinheiro, sob pretexto que não justifica tal coisa".

S. A. DIARIO CARIOCA

Presidente: Horácio de Carvalho Jr.
Vice-Presidente: Danton Jobim
Diretor - Secretário: Pompeu de Sousa
Diretor - Gerente: Sebastião França dos Anjos
Diretores: Augusto De Gregório e Zélio Valverde

Sede:
AVENIDA RIO BRANCO, 25

Presidência	43-3014
Diretoria .... 43-6465 e	43-3930
Revista da Sociedade	23-4437
Polícia ...... 23-3239 e	23-5082
Administração	23-4643
Chefia da Redação	43-5574
Secretaria	43-5539
Esporte	23-4472
Publicidade	23-3939
Relações Públicas	23-3763
Oficinas e Revisão	43-5609
Circulação	23-3662

São Paulo: Barão de Paranapiacaba, 61, 4º, grupo 23 — Tels.: 32-5841 e 35-6286.
Belo Horizonte: Avenida Afonso Pena, 774, 3º and., sala 308 — Telefone: 4-8844.
Niterói: Avenida Amaral Peixoto nº 60, sala 611 — Telefone: 2-7893
Pôrto Alegre: Rua Caldas Júnior, 121, 1. andar, sala 4 — Telefone: 6771

ASSINATURAS

Brasil e países da convenção postal:

Semestral	Cr$ 250,00
Anual	Cr$ 400,00

(Outros países):

Semestral	Cr$ 400,00
Anual	Cr$ 800,00

RECLAMAÇÕES — Qualquer irregularidade no fornecimento de jornais às bancas ou da entrega do DIARIO CARIOCA aos nossos assinantes deverá ser reclamada ao Departamento de Circulação através de carta ou pelo telefone 23-3662.

DC-BRASILIA

Diretor: Elias de Oliveira Jr.

Edição brasiliense (vespertina) do DIARIO CARIOCA. Sede: Av. W-3, nº 8 (sobreloja), Plano Pilôto. Fones: 2-1833 e 2-1838 — Caixa Postal nº 442

Justiça vai opinar sôbre prédio do CM

NITERÓI — A Secretaria de Administração Geral do Estado vai promover, por intermédio de seu Departamento do Patrimônio, a desapropriação do imóvel em que deverá ser instalado o Serviço de Contrôle Médico, seguindo determinação do governador Roberto Silveira, que resolveu confiar a avaliação do prédio à Justiça e dissolver a comissão de inquérito nomeada para apurar denúncias contra a transação antes cogitada.

Para adotar essa decisão, o governador teve em vista que a comissão de inquérito aprovou a aquisição do prédio, mas seus integrantes divergiram a respeito do valor, assinalando todos que a atribuição do "quantum" depende do método adotado e das condições subjetivas que envolvem cada caso. Com a avaliação pela Justiça, acha o governador que nenhuma poderá pairar sôbre a honorabilidade de sua administração.

O DESPACHO

É o seguinte o texto do despacho do governador Roberto Silveira:

"Aprovo as conclusões da Comissão de Inquérito. Louvo o zêlo e a imparcialidade com que se conduziram os seus membros nas diligências destinadas a apurar os fatos denunciados.

"O Relatório da Comissão é assinado por todos os seus membros, inclusive um dos denunciantes, sendo único voto em discordância o do outro denunciante.

"Pelas conclusões da Comissão observa-se que a aquisição do imóvel se justificava plenamente, e que nenhum prejuízo ocasionaria para os cofres públicos o fato de haver dúvidas quanto à legitimidade da propriedade de parte do imóvel.

"Observa-se, entretanto, que o engenheiro Carlos Porchat discordou da avaliação do engenheiro Abelardo Reis e que os engenheiros Otávio Reis Cantanhede Almeida, Orlando Campofiorito e Dídimo Brandão discordaram da avaliação do engenheiro Carlos Porchat, todos assinalando que a avaliação de um imóvel depende do método adotado e das condições subjetivas que envolvem cada caso.

"Em face das discordâncias dos diversos avaliadores e tendo em vista que a Comissão concluiu justificação da compra do imóvel, determino que a Secretaria de Administração Geral promova através do Departamento do Patrimônio do Estado, a desapropriação judicial do imóvel, requerendo a competente imissão de posse, initio-litis, com o depósito da quantia devida.

"Desejo que a avaliação final e definitiva se faça na Justiça, para que nenhuma dúvida paire sôbre a honorabilidade do meu Govêrno.

"Dissolva-se a Comissão, agradecendo o serviço prestado à comunidade. Palácio do Govêrno, em Niterói, 20 de setembro de 1960.

(a) Roberto Silveira — Governador do Estado."

Dr. Joaquim J. Ferreira
CIRURGIA HEMORROIDAS
Consultório: Rua Alcindo Guanabara 21 – 1º andar
Terças, Quintas e Sábados de 14 às 16 horas — Telefone: 42-9419
Residência: 58-8816

MERCADOS e COTAÇÕES

CÂMBIO LIVRE

Abriu, ontem, o mercado de câmbio livre irregular, com os bancos particulares sacando a Cr$ 188,50 por dólar e comprando a Cr$ 183,50 e dando a libra a Cr$ 530,50 e a Cr$ 516,50 respectivamente. Fechou inalterado e paralisado.

BANCOS PARTICULARES

ABERTURA:

	Com.	Vend.
Dólar	183,50	188,50
Libra	516,50	530,50
Florim	48,67	50,00
Marco	44,80	45,20
Franco francês	37,30	38,50
Franco suíço	42,62	43,78
Schilling	7,11	7,30
Franco belga	3,67	3,77
Lira	0,2956	0,3036
Escudo	6,43	6,60

FECHAMENTO:

Dólar	183,50	188,50
Libra	516,50	530,50

BANCO DO BRASIL

Dólar	182,00	186,00

Banco do Brasil

	Cr$	Cr$
Dólar convênio	176,00	181,00
Dólar argentino	182,00	186,00
Dólar chileno	182,00	186,00

Câmbio Oficial

O mercado de câmbio oficial abriu, ontem, estável. O Banco do Brasil para cobranças vencidas em geral para remessas de quotas autorizadas, declarou vender libras a vista para entrega pronta a Cr$ 53,2447 e dólar a Cr$ 18,92. Aquêle banco comprava letras de exportação a Cr$ 51,6622 sôbre Londres e Cr$ 18,36 sôbre Nova Iorque.

O Banco do Brasil afixou as seguintes taxas para saques:

À vista:	Vend. Cr$	Comp. Cr$
Libra	53,2447	51,6622
Dólar	18,92	18,36
[illegible]	1,6396	1,6049
Escudo	0,6641	0,6435
Florim	5,0183	4,8891
Franco francês	3,8916	3,7464
Marco	4,5372	4,4025
Itália lira	0,0305	0,0296
Franco belga	0,3794	0,3679
Coroa dinam.	2,7539	2,6719
Schilling	0,7310	0,7094
Franco suíço	4,3956	4,2641
Coroa sueca	3,6676	3,5582

CÂMARA SINDICAL

Médias cambiais fixadas em 20 de setembro de 1960

OFICIAL

Países	Mercados Cr$
América do Norte, Dólar	18,92
Alemanha, Marco	4,5375
Austria, Schilling	0,7335
Dinamarca, Coroa	2,7558
França, N. Franco	3,8606
Inglaterra, Libra	53,2806
Itália, Lira	0,0305
Suécia, Coroa	3,6676
Suiça, Franco	4,3961

LIVRE

Países	Mercados Cr$
América do Norte, Dólar	188,55
Alemanha, Marco	45,23
Argentina, Pêso	2,30
Austria, Schilling	7,32
Bélgica, Franco Belga	3,79
Canadá, Dólar	190,40
Dinamarca, Coroa	27,07
França, N. Franco	38,53
Holanda, Florim	50,11
Inglaterra, Libra	530,43
Itália, Lira	0,3046
Portugal, Escudo	6,63
Suécia, Coroa	36,55
Suiça, Franco	43,93
Uruguai, Pêso	16,80

MOEDAS

Países	Mercados Cr$
América do Norte, Dólar	189,66
Africa O. Francesa, Fr.	0,78
Alemanha, Marco	45,84
Argentina, Pêso	2,29
Espanha, Peseta	3,17
França, N. Franco	38,32
Holanda, Florim	52,00
Inglaterra, Libra	540,00
Itália, Lira	0,3120
Peru, Sol	6,60
Portugal, Escudo	6,68
Suiça, Franco	45,00
Uruguai, Pêso	16,50
Venezuela, Bolivar	55,50

Bôlsa de Valores

A Bôlsa de Valores estêve, ontem, em condições ativas, registrando-se vendas mais desenvolvidas em vários papéis em movimento. As apólices da União, as Obrigações do Reaparelhamento Econômico, as do Grau I e Grau III ficaram inalteradas, o mesmo acontecendo com as estaduais e municipais. As ações do Banco do Brasil acusaram alta e as demais permaneceram inalteradas. As ações de companhias estiveram variáveis, notando-se firmeza nas da Brahma, Cigarros Souza Cruz, Mesbla, Sid. Belgo Mineira, e Willys Overland Ord. Os demais papéis ficaram sem alteração. Foram vendidas letras de câmbio aceite da Finasa, na importância de Cr$ 415.500,00. Em títulos o total de negócios somou 78.265, no valor vendável de Cr$ ...... 30.977.111,00, tudo como se vê abaixo:

VENDAS REALIZADAS ONTEM

		Cr$
	União	
268	D. Emis. port.	785,00
	Obrigações	
500	Reaparelhamento .	625,00
500	Idem	630,00
12	Idem C/2 S.V.	675,00
25	Grau III 6% Cr$ 1000	830,00
2	Idem Cr$ 5000 ...	4.150,00
120	Idem	4.200,00
	Estaduais — Apls.:	
395	Minas 1934 pt. 1a. Série	100,00
13	Idem 2a. Série ..	100,00
100	Idem 3a. Série ..	100,00
158	Idem C/Juros	104,00
210	S. Paulo Uniform. .	845,00
	Municipais	
113	Lei 820 P/A	618,00
16	Idem	620,00
85	Idem	625,00
2200	Idem Ex/Juros	590,00
1140	Emp. 1931	170,00
	Bancos - Ações	
200	Brasil	1.300,00
300	Comércio Nom. ..	300,00
10	Estado da Guanabara	320,00
	Companhias	
50	Comércio e Navegação	2.000,00
58278	A Suissa Brasileira Imp. e Ind. port. ..	250,00
100	Idem Nom.	250,00
170	Arno Pref.	990,00
1450	Bras. de E. Elétrica port.	170,00
74	C. Brahma Ord. ..	685,00
100	Idem	675,00
76	Idem Pref.	665,00
1134	Idem	667,00
200	Idem	666,00
81	Cig. Souza Cruz pt.	3920,00
50	Idem	3.930,00
130	D. Santos port. ..	140,00
4000	E. Elétrica Riograndense	50,00
104	Ferro Brasileiro ..	1.650,00
100	Mesbla pt.	227,00
484	Paulista de F. L. ..	208,00
486	Idem	210,00
1700	Petrobrás Pref. ..	400,00
1330	Sauer S. A. Ind. Mecânica	3.500,00
50	S. Paulo Alpargatas	435,00
29	B. Mineira pt. ..	3.890,00
72	Idem	3.910,00
100	Idem	3.915,00
401	Idem	3.920,00
464	Idem	3.930,00
100	Idem	3.940,00
45	Sid. Nacional Ex/D	800,00
200	Willys Ov. Ord. ..	112,00
160	Idem	114,00
	L. Hipotecárias:	
100	Banco do E. da Guanabara	575,00
	L. Câmbio:	
Cr$ 500.000	Finasa 358 dias	83,10

Café

O mercado de café disponível funcionou, ontem, calmo e com os preços inalterados. O tipo 7 foi cotado ao preço anterior de Cr$ 480,00 por 10 quilos e durante os trabalhos não houve vendas sôbre o disponível. Fechou inalterado. O movimento verificado foi o seguinte:

Entradas 5.188 sacas pela estrada de rodagem. Embarques .. 18.764 sacas, sendo 12.866 para a América do Norte e 5.878 para a Europa. Existência 1.522.941. Café despachado para embarques não recebemos.

COTAÇÕES POR 10 QUILOS

	Cr$
Tipo 2	530,00
Tipo 3	520,00
Tipo 4	510,00
Tipo 5	500,00
Tipo 6	490,00
Tipo 7	480,00
Tipo 8	470,00

(Incluído o preço da sacaria)

ESTADO DE MINAS

Café fino	Cr$ 59,65
Café comum	Cr$ 48,00

ESTADO DO RIO

Café comum	Cr$ 46,00

Açúcar

O mercado de açúcar funcionou ontem, firme e com as cotações inalteradas.

Entradas 21.897 sacas, sendo 18.397 do Estado do Rio, e 3.500 de Maceió. Saídas 20.000. Existência 139.329 sacas.

COTAÇÕES POR 60 QUILOS

	Cr$
Branco-cristal	970,00
Mascavinho	913,00

Algodão

O mercado de algodão em rama, funcionou, ontem, firme e com os preços inalterados.

Entradas 1.155 fardos sendo 1.000 do Rio Grande do Norte e 155 de Cabedelo. Saídas 200. Existência 47.681 fardos.

COTAÇÕES POR 10 QUILOS

Entradas:	Próxima	Futura
Fibras longas:		
Seridó tipo 3-4	1.280,00	1.300,00
Fibras média		
Seridó tipo 3-4	1.180,00	1.200,00
Ceará tipo 3-4 .	1.160,00	1.180,00
Paulista tipo 5	1.050,00	1.080,00
Matas tipo 3 .	1.000,00	nominal
Fibra curta:		

DIÁRIO CARIOCA no Estado do Rio

Operários convocam o povo para luta contra a Zimus

NITERÓI — Denunciando a Companhia Zimotérmica como "testa-de-ferro", de grupos econômicos estrangeiros, o Conselho Sindical de Niterói e o Conselho Sindical do Estado do Rio distribuiram, ontem, um manifesto apoiando a intervenção decretada na emprêsa plo prefeito Wilton de Oliveira.

Com a intervenção, foi suspensa a greve e os operários retornaram ao trabalho, comprovando-se que não tinha fundamento a alegação da emprêsa, de que suas máquinas estavam defeituosas e de que não possuía recursos para pagar os salários dos seus empregados. Só êste ano a Zimotérmica faturou mais de Cr$ 60 milhões.

MANIFESTO

E' o seguinte, na íntegra, o manifesto distribuído pelos Conselhos Sindicais do Estado do Rio:

"Por motivo da intervenção decretada pelo prefeito Wilson Oliveira na Cia. Zimotérmica do Brasil, o Conselho Sindical de Niterói e o Conselho Sindical do Estado do Rio, cumprem o seu dever vindo a público externar seus aplausos ao desassombrado ato de S. Exa., assim como hipotecar integral apoio àquela medida e esclarecer aos trabalhadores e ao povo em geral sôbre as razões por que toma esta posição.

Por contrato celebrado em 1950 com a Prefeitura, a Zimotérmica, tendo como principais acionistas a Anderson Clayton e o Banco Inter-Americano, ambos agentes do capital financeiro norte-americano, obteve concessão para industrializar o lixo, porém jamais cumpriu, a rigor, a única obrigação contratual: receber todo o lixo coletado em Niterói. Isto se deveu à benevolência de sucessivas administrações municipais.

A Zimotérmica, nestes dez anos de exploração do povo de Niterói, visou apenas à exportação dos lucros (capital 18 milhões; lucro, em 1959, 20 milhões; previsão para 1960, 60 milhões), e mantém seus operários sob desumanas condições de trabalho, não reconhecendo periculosidade, insalubridade e negando reajustamento de salário.

A ganância desenfreada da Zimotérmica culminou, agora, por sua ação contrária ao interêsse público, com a determinação de Estado de Calamidade Pública em Niterói, porquanto aquela companhia estrangeira há 20 dias que não recebe o lixo coletado que a Prefeitura lhe entrega e ela está obrigada a receber por fôrça de contrato. Disto resultou que os caminhões da Prefeitura se vêem obrigados a descarregar o lixo à margem da Avenida Contôrno, acumulando monturos infectos, o que coloca a população desta capital sob o crescente perigo de moléstias infecto-contagiosas e pedemias.

Diante do estado de calamidade pública iminente, o sr. prefeito Wilson Oliveira agiu no interêsse social, contra poderoso truste internacional. Essa a razão por que os sindicatos de trabalhadores, por seu órgão consultivo, vêm à rua aplaudir o corajoso ato do chefe do Executivo Municipal e para êle pedir o apoio popular.

Nesta hora decisiva, em que o govêrno municipal marcha com o povo para solução de angustiante problema social, invocamos as honrosas tradições de luta do povo da capital fluminense na certeza de que, sem vacilação, saberá manter e desenvolver em alto grau os princípios cívicos de unidade de ação que nortearam as lutas vitoriosas do passado.

Conclamamos particularmente a se integrarem em luta contra o truste internacional Zimotérmica, os estudantes, centros pró-melhoramentos, Assembléia Legislativa, Câmara Municipal, a imprensa, clubes e tôdas as organizações de quaisquer espécies.

Niterói, 22 de setembro de 1960 a) pelo Conselho Sindical de Niterói, Joaquim Pedro Mayrink Filho, presidente; pelo Conselho Sindical do Estado do Rio, Almir Reis Neto, presidente".

SUJEIRA POR FORA E POR DENTRO

A Cia. Zimotérmica, concessionária da industrialização do lixo de Niterói, transformou Niterói em imenso monturo, a começar pelas suas próprias dependências, que estão quase sepultadas por uma montanha de lixo. Diz o Conselho Sindical do Estado, em manifesto divulgado ontem, que a sujeira não é apenas externa: há lixo por fora e por dentro da emprêsa

S. Pedro dá início à reforma agrária

NOVA IGUAÇU — A Fazenda de São Pedro — sediada neste município e que foi incluída no Plano de Colonização e Aproveitamento de Terras Devolutas e Próprias do Estado — "Plano-Pilôto de Ação Agrária", — vai ser levantada topogràficamente e distribuída em glebas pela secretaria do Trabalho.

Com o objetivo de obter o levantamento topográfico da fazenda e, ao mesmo tempo, sua distribuição em glebas, o Departamento do Trabalho, encarregado da execução do plano, acaba de celebrar contrato com a firma especializada, que se obrigou a realizar os seguintes serviços: Levantamento de perímetro, levantamento planimétrico e altimétrico, com representação de relêvo do solo, levantamento com curva de nível de 10 em 10 metros, projeto de loteamento rural, locação de tôdas as glebas, demarcação geral com marcos de concreto, plantas e projetos definitivos.

Silva Jardim: maioria da Câmara apóia Lott

SILVA JARDIM — **Por oito votos contra um, a Câmara Municipal de Silva Jardim decidiu manifestar-se oficialmente em favor das candidaturas nacionalistas de Lott e Jango, acentuando, na moção aprovada, que a maioria popular ali representada tudo fará para "garantir a vitória da chapa nacionalista a 3 de outubro".**

O pronunciamento oficial da Câmara em prol de Lott e Jango foi requerido pelo vereador socialista Roberto Martins da Silva e aprovado pela esmagadora contagem de oito votos a um.

A RESOLUÇÃO

E' o seguinte o teor da proposta transformada em resolução:

"Requeiro, ouvido o plenário, que esta Casa manifeste oficialmente o seu aprêço e apoio aos ilustres candidatos à sucessão presidencial, srs. marechal Henrique Teixeira Lott e João Goulart, no sentido de assegurar-lhes que a maioria do povo que representamos, fiel a seus princípios patrióticos, tudo fará para garantir a vitória da chapa popular-nacionalista em 3 de outubro, como afirmação de seu espírito de luta para fazer do Brasil um terra livre de pressões econômicas e assegurando, desta maneira, a liberdade e a independência necessárias para prosseguir em sua marcha desenvolvimentista, pela felicidade de seus filhos". (Do Correspondente).

Daso atua em duas frentes

NITERÓI — O deputado Daso Coimbra (PTB) revelou ao DIÁRIO CARIOCA, ontem, que está travando em duas frentes a batalha pela eleição de Lott e Jango, já que divide sua campanha entre o Estado do Rio e a Guanabara, onde conta eleger também o professor Sousa Marques, candidato à Constituinte pelo PTB carioca.

Disse-nos o sr. Daso Coimbra que, a despeito da existência de seis candidatos protestantes na Guanabara, o nome do professor Sousa Marques, vem-se impondo de maneira surpreendente. Segundo o deputado fluminense, a êste fato não estão alheios os protestantes do Estado do Rio, que, sob sua orientação, vêm pedindo a seus amigos da Guanabara que votem no sr. Sousa Marques.

DC divulga hoje locais de votação da 24a. Zona

NITERÓI — Prosseguindo na publicação dos locais de funcionamento das seções eleitorais das três Zonas sediadas em Niterói, o DIARIO CARIOCA divulga hoje a relação da 24ª Zona. O trabalho, que foi iniciado com a publicação das seções da 23ª Zona, será concluído amanhã, quando daremos à publicidade os locais onde funcionarão as seções da 25ª Zona.

Para saber onde vai votar, o eleitor deve verificar em seu título qual a Zona a que pertence e a seção em que está incluído, conferindo, em seguida, pela relação abaixo, o local onde funcionará a sua seção.

A RELAÇÃO

São os seguintes os locais de funcionamento das seções da 24ª Zona Eleitoral:

1ª, 2ª e 3ª — Delegacia Fiscal do Tesouro, Rua 15 de Novembro, 58.

4ª, 5ª e 6ª — Canto do Rio F. C., Rua Visconde do Rio Branco, 701.

7ª, 8ª e 9ª — Grupo Escolar Getúlio Vargas, Rua Manuel Continentino.

10ª — Escola Fluminense de Medicina, Rua Visconde de Morais, 101.

11ª — Fundação Anchieta, Rua Visconde de Morais, 119.

12ª e 13ª — Colégio Bittencourt Silva, Rua José Bonifácio, 134.

14ª — Contrôle Médico Estadual, Rua General Osório, 59.

15ª — Clube de Regatas Gragoatá, Praia de Gragoatá, 69.

16ª e 17ª — Escola de Engenharia, Rua Passo da Pátria, 156.

18ª — Colégio Batista, Rua Tiradentes.

19ª, 20ª e 21ª — Escola Aurelino Leal, Rua Presidente Pedreira.

22ª e 23ª — Faculdade de Direito, Rua Presidente Pedreira.

24ª — Agência Fluminense de Informações, ao lado do Palácio do Ingá.

25ª, 26ª e 27ª — Clube de Regatas Icaraí.

28ª — Icaraí Praia Clube.

29ª — Externato Hallfeld, Rua Alvares de Azevedo, 94.

30ª e 31ª — Clube Central, Praia de Icaraí.

32ª e 33ª — Colégio Pio XI, Rua Otávio Carneiro, 86.

34ª — Clube Central, Praia de Icaraí.

35ª — Ginásio Pedro I, Rua Lemos Cunha, 325.

36ª e 37ª — Asilo Santa Leopoldina, Rua Miguel de Frias.

38ª — Escola Fluminense de Música, Rua Miguel de Frias, 124.

39ª — Escola Técnica de Comércio Rua Gavião Peixoto, 13.

40ª, 41ª, 42ª e 43ª — Grupo Escolar Joaquim Távora, Campo de São Bento.

44ª e 45ª — Dispensário S. Vicente de Paulo, Rua Mariz e Barros, 222.

46ª e 47ª — Externato Aragon, Rua Lemos Cunha, 397.

48ª e 49ª — Escola Fluminense de Veterinária, Rua Vital Brasil.

50ª e 51ª — Instituto Vital Brasil, Rua Vital Brasil.

52ª, 53ª, 54ª, 55ª 56ª 57ª — Colégio Salesiano, Rua Santa Rosa.

68ª — Serviço de Assistência ao Menor, Rua Santa Rosa, 206.

69ª e 70ª — Grupo Escolar Baltazar Bernardino, Rua Mariz e Barros, 501.

71ª e 72ª — Ginásio Santa Bernardete, Avenida 7 de Setembro, 314.

73ª e 74ª — Laboratório Glaxo, Rua Mário Viana, 589.

77ª, 78ª e 79ª — Grupo Escolar Guilherme Briggs, Rua Mário Viana, 625.

80ª — Jardim da Infância Escolinha Fluminense, Rua Mário Viana, 795.

81ª e 82ª — Pôsto da LBA, Rua Noronha Torrezão, 373.

83ª e 84ª — Centro Pró-Melhoramentos do Cubango, Rua Noronha Torrezão, 682-A.

85ª, 86ª e 87ª — Grupo Escolar Jaime Memória, Rua Noronha Torrezão, 742.

88ª — IAPI, Rua Marquês do Paraná, 349.

89ª e 90ª — Rio Cricket, Rua Fagundes Varela.

91ª — Ginásio Pedro I, Rua Lemos Cunha, 325.

92ª — Jardim de Infância "Júlio Cortinezi", Campo de São Bento.

93ª — Colégio Santa Helena, Rua Mariz e Barros, 58.

94ª — Colégio Salesiano, Rua Santa Rosa, 207.

Lott traz refôrço ao PTB

PARATI, PIRAÍ — A campanha eleitoral dos candidatos nacionalistas está reforçando os quadros do PTB, que dia a dia, com o desenvolvimento da propaganda de Lott e Jango, recebe novas adesões.

Em Parati, por ocasião do comício pró-Lott-Jango, realizado domingo, o vereador Antônio Rosa do PSP local, anunciou que a partir daquêle momento incorporava-se aos quadros trabalhistas.

Em Piraí, foram dois udenistas — os suplentes de vereador Manoel Eiras e Eduardo Zanelatti — que ingressaram no PTB local, integrando-se na campanha de Lott e Jango, sob o comando do deputado Teixeira Campos.

ROBERTO MONTEIRO DE BARROS
PROJETOS E CALCULOS
Rua Piume, 519 — Tel.: 4-5850
CARMO - B. HORIZONTE

UFE encerra conclave: Cláudio Moacir eleito

NITERÓI — **O acadêmico Cláudio Moacir de Azevedo, da Faculdade de Direito de Niterói, foi eleito, ontem, presidente da União Fluminense de Estudantes, ao final do XVI Congresso Fluminense de Estudantes, durante o qual os universitários do Estados discutiram problemas de interêsse da classe e do país.**

O universitário Cláudio Moacir de Azevedo encabeçou a chapa única submetida à apreciação dos congressistas, que encontraram assim uma solução unitária para a sucessão do acadêmico João Kifer Neto, distribuindo os 12 cargos da diretoria entre as representações das diversas escolas superiores fluminenses.

A NOVA DIRETORIA

Os companheiros de diretoria de Cláudio Moacir de Azevedo são os universitários Pedro Batouli, da Escola Fluminense de Engenharia, eleito 1º. vice-presidente; Ronald Azevêdo Carvalho, da Faculdade de Farmácia e Odontologia, 2º. vice-presidente; Marcos André Lopo Lima, Faculdade de Odontologia, 3º. vice-presidente; Osvaldo Francisco Pereira, Faculdade de Direito de Campos, 4º. vice-presidente; Antônio Drumond Sorage, Faculdade Fluminense de Medicina, secretário-geral; Sigmar Siqueira, Escola Fluminense de Medicina Veterinária, 1º. secretário; Cláudio Ulisses Waltort, Faculdade de Direito de Niteeról, 2º. secretário; Maria Ester de Sousa, Escola de Enfermagem, 3º. secretário; José Maria Inácio, Faculdade Fluminense de Medicina; 1º. tesoureiro; Ivone Maria Chevrand Gomes da Silva, Escola de Serviço Social, 2º. tesoureiro; e Célio Pereira da Silva, Faculdade Fluminense de Filosofia, 3º. tesoureiro.

ASTENIA SEXUAL
Voronof revolucionou a Medicina demonstrando a possibilidade da restauração das energias perdidas e do vigor sexual. Chamamos pois a atenção da classe médica para a fórmula do TONOKLEN (comprimidos) destinada à restauração das funções genitais. Nas drogarias ou pelo reembôlso Caixa Postal, 4 — Tijuca. Rio. Tel.: 48-3087. — Peçam literatura grátis.

Niterói: Aeroclube liberado

NITERÓI — **Atendendo a ponderações formuladas pela diretoria do Aeroclube de Niterói, sediado no Saco de São Francisco, o diretor de Aeronáutica Civil resolveu desinterditar por quatro meses o campo de pouso da instituição.**

Segundo o despacho do titular da DAC, o Aeroclube será responsável, perante a repartições, pelo cumprimento das determinações oficiais: a instrução só poderá ser dada entre 7,00 e 11,30 horas e com decolagem em direção ao mar.

Estabelece ainda o despacho que a interdição será suspensa por quatro meses ou até que terminem as obras do Aeroclube, desde que êste trabalho seja de duração inferior a tal período.

BANCO ECONÔMICO DA BAHIA S. A.
FUNDADO EM 1834
O mais antigo estabelecimento de crédito do País
SUCURSAL — RIO
ASSEMBLEIA, 83
Telefone: 52-8179

RÁDIO RIO DE JANEIRO
ZYZ-34 — Ondas médias — 1.320 KCS
ZYZ-30 — Ondas curtas — 5.046 KCS
FM. 97,3 MCS
APRESENTA
Tôdas as quartas e sextas-feiras, às 22 horas
O PROGRAMA
RANCHINHO DE PALHA
Diretamente da Caçulinha das Buates com o Conjunto "MAIPU", de J. PAIVA
GENTILEZA DA
Aguardente de cana "VERGONHA" que torna você forte, alegre e feliz

agora o JAPÃO é ali...
Um mundo maravilhoso onde a lenda e a realidade se confundem... Japão. E até lá chegam as asas da sua Real, abrindo novas perspectivas para o turismo, facilitando as transações comerciais entre os dois grandes países. Sim, o Japão agora é ali... Vá conhecê-lo pela sua Real.
Consulte seu agente de viagens ou a
REAL AEROVIAS BRASILIA

De um diário achado em mala velha

Primeiro Plano — P.M.C.

(abril e o vagabundo)

A caminho do trabalho
Um silêncio me alcançou,
Não vinha do mar parado
Nem vinha de abril em flor.
Foi dentro do coração
Que tudo silenciou.
O azul do céu parecia
Um céu azul de Watteau.
A caminho do trabalho
O meu mundo se esgarçou,
Virou silêncio da tarde
E em silêncio se abismou.

—o—

(despedida)

Não me afasto de ti pela tristeza
Nem por amor alguém nem de cansaço,
Porém porque partindo me desfaço
De uma certeza vã, esta certeza.
Não suspeites, amor, de tibieza
Nem vejas no meu sonho um sonho escasso,
Que só encontro a paz se me embaraço
E apenas se me enredo acho firmeza.
Não me perco de ti nem me empobreço
De tudo que me dás com lealdade,
E nem mereces mais nem eu mereço.
Que, se foi bom achar-te em uma vida
Tôda cheia de fugas e saudade,
Há novas emoções na despedida.

Valsa, divina valsa

Discos — Alberto Rêgo

COM a cantora pernambucana (ou baiana?) Salomé Parisi interpretando algumas faixas do elepê intitulado "Valsa, Divina Valsa", a Copacabana revive o tradicional ritmo que resiste à tôdas as inovações musicais. Têm-se assim, no disco em referência, a par de composições famosas no cancioneiro universal e que foram extraídas de conhecidíssimas operetas de Strauss, outras de autores de menor projeção. Tôdas, porém, caracterizadas por forte expressão melódica. Êste longa duração tem uma bem cuidada qualidade musical, refletida, principalmente, na orquestração das pomposas valsas nobres (as de compositores vienenses). Merece, portanto, a qualificação de "festival em honra à valsa" que lhe dá Pedro Lins no texto por êle escrito para a contra-capa dêste microssulco. Aparecendo numa hora em que a música popular, não só brasileira, mas a de muitos outros países e regiões, se aventuram a novas "bossas" e novas tentativas rítmicas e melódicas, êste 33 rotações consegue mostrar a eternidade da valsa. E o faz revivendo-a em tôdas as suas nunças (tristes, festivas, românticas) e, em consequência, nos seus vários andamentos (lentos ou vivaces). Disco que, é claro, não pode ter a norma de um "clássico" no sentido nobre do vocábulo. A êle entretanto, pela sua qualidade musical, poder-se-á por assimilação, consignar um qualificativo paralelo que dignifique seu mérito. Cremos que os discófilos vão lhe dar a atenção que merece, e com justiça, não apenas à Copacabana, mas, por extensão, a Lamartine Babo, seu produtor, e a equipe de cujo trabalho resultou êsse excelente "Valsa, Divina Valsa".

Música de Bar

DURANTE o mês de agôsto, as gravações mais solicitadas pelos frequentadores do "Haval", na Avenida Atlântica, foram: SAMBAS — "A mulher de trinta", Miltinho; "O amor e a rosa", Elisete Cardoso; "Corcovado", João Gilberto; "Meditação", Maysa; "Só em teus braços", João Gilberto; "Ri", Miltinho; "Discussão", Silvia Teles; "Teleco Teco nº 2", Elza Soares; "Cante novamente", Lúcio Alves; "Mundo mau", Ted Moreno; "Dindi", Lúcio Alves; "Canção que morre no ar", Rosana Toledo e "Mais minha vida", Agostinho dos Santos. ESTRANGEIRAS — "All my tomorrow", Frank Sinatra; "My Funny Valentine", Dakota Staton; "Come Dance with me", Sinatra; "Misty", Johnny Mathis e "Mustapha" Bob Azan. ORQUESTRAS BRASILEIRAS — Simonetti, Gaya, Gerson Flinkas, Waldemar Spilman e Silvio Mazzuca. OSQUESTRAS ESTRANGEIRAS — Ray Conniff, Stan Kenton, Les Elgart, Glenn Miller e Ray Anthony. SUCESSO EM DESTAQUE — "Batucada nº 2", com a Escola de Samba da Cidade.

Passatempo — R. Portella

HORIZONTAIS:
1 — Cidade e município do Estado do Rio de Janeiro.
6 — Batega de chuva.
7 — Felicidade.
8 — Cidade da Caldéia.
10 — Debrum, orla.
12 — Vasilha de aduelas, espécie de cuba ou dorna.
13 — País sul-americano.
15 — Seguir viagem.
16 — AR, em francês.
18 — Nó que se desata fàcilmente.
20 — Mentira.

VERTICAIS:
1 — Coloração.
2 — Vento.
3 — Móvel, causa.
4 — Reparação de um edifício.
5 — Existir.
6 — Nascida na Turquia.
8 — Que não é gordo.
11 — Desejo veemente.
12 — O disparar de uma arma de fogo.
14 — Interjeição proferida antes do nurra.
15 — Levanta, ergue.
19 — Antes de Cristo.

RESPOSTA DO N. ANTERIOR
HOR.: BICA — DITAME — FÉ — ARAXÁ — ABA — ÁPIS — CABO — ALI — EIAPA — IA — INÓCUO — ORAR. Vert.: BI — ITA — CARA — AMAPÁ — DEBATI — EXÍLIO — FACE — ÁSIA — ABANO — OPOR — ACA — UR.

Registro

1804 — Nasce, em Portugal, Francisco Manoel Barroso, depois Barão do Amazonas.
1843 — Nasce, em Minas Gerais, Hilário de Gouveia.
1885 — Morre, em Niterói, José Maria do Amaral.

ANIVERSARIOS

FAZEM ANOS HOJE:
SENHORES:
Renato Alves Lima; Eduardo Romero; Eurico Siqueira Batista; dr. Edmundo Perri; Armando Barcelos; Tetraldo João Monteiro; Evaldo de Carvalho Kós; Jorge Abreu; Jorge Chaloup Sobrinho; Francisco Caldas; Carlos Barbosa Leite Junior; Joel Silveira; Luís Artur Lopes; Delfim José de Araújo; Antônio Lino Ribeiro Braga; Fausto Alves de Sousa; José Lino Tortula; Mauro de Miranda Ribeiro; Washington de Oliveira; João Monteiro Filho; Ari Marques; Francisco Cerqueira Bastos.

— Transcorreu no dia 21 do fluente o aniversário natalício do sr. Djair de Menezes Lira. Comemorando a data, o aniversariante convida parentes e amigos para uma festa que fará realizar amanhã, (24), em sua residência à Rua Prudente de Morais, 1.620, apto. 41.

SENHORAS:
Margarida de Oliveira; Tecla da Costa Maciel; Cândida Doutel da Silva; Gilda Abreu; Lourdes Sousa Basots; Beatriz Reinal e Marieta Corrêa de Sousa.

— Faz anos amanhã a sra. Orlinda Lessa Franca, espôsa do dr. Ávila Franca.

MENINOS:
Faz anos hoje o menino José Henrique de Oliveira.

NASCIMENTOS

Sérgio — foi aumentado o lar do casal dr. Alfredo Valdetaro da Silva Júnior-Neide Damianik Valdetaro, com o nascimento de um menino que na pia batismal receberá o nome de Sérgio.

CASAMENTOS

No dia 29, da senhorinha Marfisia, filha do casal Zélio Valverde-Lígia Valverde, com o sr. Guilherme Gomes, filho do casal Euclides Gomes-Ricardina Gomes. O ato será efetuado às 17,30 horas, na Igreja de N. S. da Glória do Outeiro.

— No dia 30, da senhorinha Alair, filha do sr. e senhora Alcides Dutra da Silveira, com o sr. Reginaldo Notini, filho do sr. e senhora Antônio Pereira Notini. A cerimônia religiosa será efetuada às 17,45 horas, na Igreja do Mosteiro de São Bento, na Rua D. Gerardo.

DESFILES

Interessante desfile de modas será realizado, dia 29, às 17 horas, sob o patrocínio da senhora Nair Morais, no salão de festas do novo Restaurante Le Petit Paris, na Praia de Icaraí 139, em Niterói. A renda da festa será empregada em obras assistenciais no território fluminense.

CONFERÊNCIAS

Sob o tema "A doutrina social da Igreja e o Estado da Guanabara", o diplomata Afonso Arinos Filho vai proferir, dia 25, domingo, às 10 horas, uma conferência no Externato São José, à Rua Barão de Mesquita 164. A reunião será presidida pelo Reitor do Colégio, Irmão Cleo de Figueiredo, fazendo a apresentação do conferencista o Padre José Gonçalves, vigário do Convento Santo Afonso.

SOLENIDADES

Com objetivo de perpetuar a memória do Papa Pio XII — o inesquecível Pontífice dos nossos dias — a Obra da Adoração Perpétua do Santíssimo Sacramento, da qual é presidente atual o padre João Piansentin S.S.S., vai iniciar a construção da Casa Pio XII, junto ao Santuário Eucarístico Nacional — Matriz de Santana. A pedra fundamental será lançada e benta por S. Exa. o cardeal D. Jaime de Barros Câmara no dia 9 de outubro vindouro, depois da missa das 8 horas da manhã.

Convite aos editôres

Literatura — R. J.

TRANSMITO aos editôres brasileiros uma informação que lhes deverá interessar: o escritor português (conhecido amigo do Brasil) José Osório de Oliveira dispõe de numerosas cartas de Mário de Andrade a êle endereçadas, as quais dariam um volume precioso para o melhor conhecimento dessa personalidade — chave do Modernismo. Quem me informa da existência das cartas é o próprio José Osório que escreve de Lisboa, acrescentando serem as mesmas "notáveis pelas confissões que a distância lhe permitia fazer ao amigo português". Com efeito, a circunstância de se dirigir a um intelectual de além-mar deve ter facultado a Mário um tipo de observações diferentes; que sabe se um Mário mais diretamente revelador da psicologia do nosso povo e da nossa república das letras, didático e por isso mesmo mais natural ainda? A publicação dessas cartas valeria inclusive pelos méritos do seu destinatário: não há leitor culto no Brasil que desconheça José Osório de Oliveira, o crítico da "História Breve da Literatura Brasileira", o antologista dos nossos poetas para o público lusitano, o ficcionista e memorialista de "Linha do Coração", "Fogueiras no Deserto" e "O Sonho Inútil". Com a palavra, portanto, os editôres Antônio Simões dos Reis (que lançou há dois anos as cartas de Mário a Manuel Bandeira, por sinal êxito de venda), José de Barros Martins, Ênio Silveira, José Olympio, Carlos Ribeiro, Herberto Sales, Bertaso, Jorge Zahar, Fernando Sabino etc., etc. Com a palavra os editôres oficiais José Simeão Leal (do Serviço de Documentação do MEC) e José Renato Santos Pereira (do Instituto Nacional do Livro). Tudo o que vocês fizeram por Mário de Andrade estarão fazendo pela literatura. O endereço de José Osório de Oliveira e: Avenida da Igreja, 21, 2.º andar, E, Lisboa.

Eloqüência de JK

NUM adendo à sua "História Universal da Eloqüência", Hélio Sodré dedica pequeno volume ao que chama "A Eloqüência de Juscelino Kubitschek" — Orador Moderno do Brasil Futuro". Acompanhando a longa vida pública do Presidente o autor extraiu os trechos mais significativos de seus discursos, analisando-os à luz das modernas técnicas de oratória política.

Mercado Regional

"FUNDAMENTOS, Objetivos e Bases do Mercado Regional Latino-Americano" reune estudos da CEPAL e conferências de Garrido Torres. Iniciativa de Pinto de Aguiar para a Editôra Progresso.

Em preparo

ROMANCE de "science fiction" do crítico Fausto Cunha: "As Noites Marcianas". Será a estréia do jovem exegeta no gênero ainda novo entre nós.

Hoje

LANÇAMENTO festivo, às 17,30 horas na livraria S. José, do "Anuário da Literatura Brasileira" (1.ª realização nesse sentido em nossas letras); dirigido por Silvio Castro e Valdir Ribeiro do Val.

—:—

Remessa de livros: Rua Voluntários da Pátria, 389, apto. 710.

CLINICA MEDICO-CIRURGICA DO
DR. AMÉRICO CAPARICA
Consultório Rua Visconde do Rio Branco 31 (Elevador) — Telefone: 42-2056 — Diàriamente das 15 às 18 horas.
Residencia Rua Gonçalves Crespo, 366 (1.º andar) Apartamento n.º 201 — Telefone: 28-0263

Regina Célia é môça bonita da revista "Quem é êsse Cara?", em cena no Teatro Jardel. Atenção de Paulo Gracindo, que anda à procura de "Fredettes"

Oscar Borgerth no Jóquei Clube

Artes — Antônio Bento

EM prosseguimento ao programa de realizações culturais, o Jockey Club Brasileiro levará a efeito, em sua sede da Avenida Rio Branco, hoje, sexta-feira, dia 23, às 17,30 horas, um recital a cargo do violinista Oscar Borgerth que, acompanhado ao piano pelo maestro Murilo Santos, apresentará o seguinte programa: 1ª parte — Chaconne, Vitali; Rondo, Mozart; Pastoral e Capricho, Scarlatti; 3 Sonatinas, Paganini — 1) Ré Maior, 2) Lá Maior, 3) Andantino com variações; 2ª parte — Suite Rumena, Bughich — a) Dança, b) Canção lírica, c) Ardelianeska, d) Dança Eslava, Dvorak; Valsa de Esquina, Mignone; Burlesque, Andrzejowski; La Chasse, Vieuxtemps.

Excursão da Filarmônica de Nova Iorque

A FILARMÔNICA de Nova Iorque inaugurou a 10 de agôsto último, em Atlantic City, uma série de 34 concertos sob a regência de Leonard Bernstein, numa temporada que se estenderá pelos Estados Unidos, Canadá, Europa e também pelo Havaí. O último concêrto terá lugar em Washington.

Exibição de filmes de arte

O CLUBE Lagoa e o Cine Clube do Círculo de Amigos da Arte, por nosso intermédio, convidam seus sócios para a projeção especial de filmes sob o alto patrocínio da Embaixada da Alemanha, hoje, às 21 horas, na Rua Nascimento Silva, 303, quando serão projetados os filmes coloridos "Crianças Pintam Animais", "O Milagre do Vidro" e "O Pintor Louis Corinth" e, por solicitação dos expositores do 1º Salão dos Independentes, um documentário colorido sôbre o mesmo.

Victoria de Los Angeles em Edimburgo

A CANTORA espanhola Victória de Los Angeles obteve um grande êxito em sua última atuação artística do Festival de Edimburgo. No recital interpretou obras de Scarlatti, Haendel, Strauss e Granados. A crítica coincide em assinalar a originalidade de seu estilo e de seus excepcionais dotes artísticos, com uma inspirada utilização de suas faculdades. O jornal "Daily Telegraph" comenta: "Victória de Los Angeles possui o segrêdo para fazer de cada obra que interpreta uma criação pessoal com arte própria. Por muito conhecida que seja a música, ela sempre contribui com um elemento de originalidade e consegue reter em todos os momentos a atenção de seus ouvintes".

A sua atuação no Festival de Edimburgo contribuiu para despertar o gôsto do público pela música espanhola. O jornal "The Times" escreve: "Na atualidade, o crescente número de intérpretes espanhóis da classe internacional, como Victória de Los Angeles, está devolvendo a êsse país um pôsto preeminente entre as nações com mais arraigada tradição musical". Hoje é um fato o interêsse por estudar a antiga música espanhola que bem merece a atenção dos musicólogos.

Chegada do Conjunto de José Limon

A 13 de outubro vindouro deverão chegar ao Rio os integrantes do Conjunto Coreográfico José Limon, que visitará a nossa capital contratado pelo empresário Moisés Bregman e sob o patrocínio do Instituto Brasil-Estados Unidos. Êsse conjunto dará dois recitais no Teatro do Rio de Janeiro, programados para os dias 14 e 15 daquele mês. Os ingressos para êsses espetáculos estarão à venda a partir do próximo dia 26, segunda-feira, na bilheteria do Municipal.

Maria da Penha

OCUPAMOS hoje esta coluna não para anunciar um concêrto da consagrada pianista patrícia, mas para registrar o seu casamento com o arquiteto Francisco Verta.

A cerimônia religiosa terá lugar na Igreja da Candelária, às 18 horas de amanhã (sábado), seguindo-se de uma recepção que os noivos oferecerão aos convidados no salão nobre do Clube de Engenharia.

Paraninfarão o ato religioso o capitão-de-fragata médico Zahil Viana de Amorim e a viúva Isaura Viana de Amorim.

Será, por todos os motivos, um acontecimento artístico, pois estará presente à cerimônia todo o mundo pianístico da Guanabara.

Maestro Lamberto Baldi na E.N.M.

A ORQUESTRA Sinfônica Brasileira vai realizar amanhã, às 16 horas, um concêrto na Escola Nacional de Música (Rua do Passeio), sob a regência do maestro Lamberto Baldi. No dia seguinte, domingo, às 10 horas, no mesmo local, haverá nova audição de sentido popular e sob a mesma regência.

Descoberta em Hamburgo ópera de Scarlatti

O MUSICÓLOGO australiano Andrew McCredie, de Sidney, descobriu recentemente, na Biblioteca Estadual e Universitária de Hamburgo, a partitura completa da ópera "Narcissus", de Scarlatti, tida até agora como desaparecida.

Scarlatti (1685-1757) compôs a ópera durante uma visita à côrte da rainha polonesa Maria Casimira, sendo encenada em 1714, sob o título de "Amor d'un Ombra".

Mais tarde, em Londres, um colecionador de manuscritos de óperas, de nome Chrysander, a obteve e a levou em seguida para Hamburgo, onde, após sua morte, a coleção foi incorporada à Biblioteca Estadual e Universitária da cidade.

Em notas curtas

Madrugada — Mister Eco

TANTA fôrça a gente faz na vida — dizia um candidato às próximas eleições — luta por uma existência decente, constrói lar e família, ministra bons ensinamentos aos filhos, e, quando acaba, dá nisso: vira número como um sentenciado, por imposição da cédula única. Bem pensando, porém, a numeração dos candidatos tem as suas vantagens. Preciso, é que se lhes guarde os respectivos números, mesmo depois das eleições. Os caçadores de "potins", por exemplo, se sentirão mais à vontade em suas descobertas, noticiando-as sem ferir suscetibilidades ou provocar eventuais divergências domésticas:

— Você sabe, não é? Ontem, eu saí com o 898 e quando o 720 souber vai ficar uma fera.

E tudo será uma questão de memória.

POR motivo de doença, o cantor João Gilberto não estreou segunda-feira última na Arpége, conforme foi noticiado. Permaneceu o Trio Iraquitã na "boite" de Valdir Calmon e somente amanhã se dará a primeira apresentação do "desafinado".

•

O CLUBE 36, de saudosa memória, mudou de nome e agora é Tabarin. Mas continua inferninho da mesma maneira.

•

JA' o Ciro's, que sempre foi inferninho, vai entrar em nova fase, sob a direção de Paulo de Oliveira e Gildo Caldas, ambos vivamente empenhados em libertar o barzinho da categoria "NB". O Ciro's, selecionando a sua frequência, passará a apresentar atrações e tem-se como certo que Araci de Almeida será a primeira, devendo atuar por uma semana E logo após virá Silvio Caldas, assim promete seu mano Gildo.

•

COMO parte dos festejos comemorativos do seu 53.º aniversário de fundação, o Automóvel Clube do Brasil oferecerá, amanhã, ao seu quadro social e convidados especiais, um grande "show" no qual tomarão parte Bibi Ferreira, os Cantores de Ébano, o "Ballet" Folclórico de Mercedes Batista, a Orquestra Petec, a Caribe Steel Band e mais uma dezena de atrações. Início, às 21 horas.

•

"ADEGA de Évora" será o nome do restaurante que o cantor Francisco José está instalando na Rua Santa Clara, com inauguração prevista para breves dias.

•

ERNANI Filho e seu esplêndido "show" "Eu Sou o Samba" se apresentarão amanhã no Clube da Aeronáutica. O "show" de Ernâni tem como figuras de primeiro plano o bailarino Italo de Oliveira, a passista Genessy e a bailarina de frêvo Lêda Maria.

•

O "CARNAVAL da Primavera", que será realizado amanhã no Hotel Quitandinha, terá início às 6 horas da manhã, varando a madrugada de domingo. De hora em hora haverá uma festividade, culminando com o grande baile, durante o qual será eleita a Rainha da Primavera.

•

A NOITE de hoje no Texas-Bar é de Agnaldo Rayol, môço simpático que canta bem e merece ser visto. Faltam poucos dias para Agnaldo Rayol cumprir a promessa que fêz a Senhor dos Passos, quando, então, cortará o cabelo.

•

EXPEDIENTE: Mister Éco agradece o convite para a inauguração da exposição de pintura de Silvio de Leon Chalreo, realizada ontem na Galeria Macunaima. E agradece também o cartão-postal recebido de Brasília, de Murilo de Alencar, que se diz artista-cantor-"candango"-admirador.

•

E MISTER Éco ouviu um casal, no escurinho do bar, cantando assim certo trecho do samba "Dois Amigos", de Ari Barroso: "...batendo os pinos, como dois cretinos, nada mais". E tudo indicava que sim.

Oscar Borgerth

"Essa Negra Fulô"

Rádio e TV — Interino da Silva

HILTON Gomes, dos mais competentes comandantes de naves espaciais, é quem está pilotando as "Estampas do Sabonete", às têrças-feiras, às 21,15 (CMT), pelo mundo da lua em que navega o Canal da Praia de Copacabana. O "Sabonete" não é mal, mas tem lá suas espumas. Uma delas, esta semana, nada tem a ver com o coronel Hilton pròpriamente. A coisa é com quem escreve o que o navegador diz. E o dono da embarcação, vez por outra, comete suas distrações técnicas.

Valdir Maia, que é bom ator, declamou o "Essa Negra Fulô", de meu saudoso amigo Jorge de Lima, um dos parnasianos que se converteram, como afirmou Andrade Murici. Converteu-se, porque, um dia, quis parodiar a "Evocação do Recife", de Bandeira, mas "acabou gostando da brincadeira, e repetiu-a por conta própria. E acabou fazendo com que a negrinha extraída de um côco das Alagoas eclipsasse o sonetista do "Acendedor de Lampiões".

Tenho pela memória de Jorge a maior ternura. Foi todo alma, sensibilidade, bondade. Dr. Jorge de Lima, de consultório na Cinelândia, por cima do "Amarelinho", fêz da medicina poesia, da poesia medicina, pintou as duas, esculpiu medicina, poesia, pintura — acho que dr. Jorge de Lima jamais cobrou consulta. Era especialista em não receber. Tratava por estetismo, pela felicidade de curar. E isso era bem de família, porque dr. Mateus de Lima, seu irmão, meu, nosso irmão, no Recife, era a mesma coisa, o mesmo poeta, o mesmo médico, filial estabelecida em outra praça:

— Um dia, Nestor, recebi a edição completa dos "Poemas". Mandei que o portador pusesse os pacotes dos livros na garagem. No dia seguinte pela manhã, fui abri-los. Pois não havia mais um só. Roubaram, à noite, tôda a edição.

Num sorriso de bondade:

— Esgotaram a primeira edição. Tive de tirar a segunda.

— Foi "A Visitação do Anjo", Mateus.

VALDIR Maia declamou o "Essa Negra Fulô". Foi mal. Muito mal. Deu a impressão de achar a coisa engraçada. Transformou o poema em monólogo de revista da Praça Tiradentes. Fêz caricatura, lembrando aquêle surdo que persegue a encantadora Diana Morel, num programa humorístico. Usou a mesma voz, os mesmos cacoetes, o jeito todo do outro.

Claro que não teve graça, porque a negrinha do côco é lírica. E' monumento da literatura brasileira. E' Jorge de Lima, meu saudoso Dr. Jorge, da Cinelândia, o do consultório de bisturis guardados atrás de telas e modelagens. Consultório-atelier.

Saiu um monstrengo a declamação. Jamais o "Essa Negra Fulô" foi tão deformado. E incompleto. E errado.

QUANDO Valdir, o declamador, trauteou, desafinado, desconhecendo mesmo a melodia, a cantiguinha folclórica do "Minha mãe me penteou, minha madrasta me enterrou", da história infantil, o auditório bateu palmas. O declamador deu, por encerrada, sua missão. E as três últimas estrofes do poema não saíram.

Como se não bastasse, a candidata ignorava o nome dos versos. Foi vergonhoso. Que não conhecesse "O Sono Antecedente", "Dorme! Dorme!", "Convite para a Ilha", outra qualquer produção menos popular, de Jorge Lima, a coisa teria explicação. Não conhecer o "Essa Negra Fulô" é o mesmo que não conhecer "Canção do Exílio", "Visita à Casa Paterna", "As Pombas", "In Extremis", "Velho Tema" ou "Eu me chamo Tutuquinha, vim aqui prá recitar etc". São versos do banco escolar. Primeiro ano primário. Jardim da Infância.

Desconhecê-los é quase analfabetismo.

UMA OUTRA espuma (e não foram "Espumas Flutuantes") das "Estampas do Sabonete" foi o nome do poema de Jorge de Lima. O "Essa Negra Fulô" é dos "Novos Poemas". Jamais teve outro título, desde sua primeira publicação. Saiu, anteriormente, num opúsculo, parece-me que no ano de 1928, em Maceió. Foi um folheto de oito páginas, contendo exclusivamente o poema, em Edição da Casa Trigueiros.

A candidata, como ficou dito, não soube (!) o nome. O pilôto espacial Hilton Gomes, bom rapaz, leu-o para ela:

— "Negra Fulô".

Não é. Tem um "Essa", demonstrativo, feminino, singular e que faz falta ao título. Qualquer um pode chamá-lo, apenas, de "Negra Fulô". Num programa cultural, para dar prêmios altos (o "Sabonete" tem espuma e cheiro de cultural), o demonstrativo faz falta.

Digamos que a candidata já houvesse frequentado escola e a professôra lhe houvesse ensinado o poema do Jorge. Diria "Essa Negra Fulô". E Hilton, com o papel sem o "Essa", deixaria de dar o prêmio, considerando a resposta excessiva?

Ou isso dá direito a que outro candidato, amanhã, quando arguido sôbre o autor de "A Relíquia", "A Capital", "O Conde d'Abranhos" etc., responda, sòmente, José Maria de Queiroz — sem o Eça?...

Itinerário

DIRETAMENTE de Nova Iorque, Fernando Jacques apresentará, às 23 horas, pela Nacional, "Boletim da ONU". ● "Giro Musical", de Laércio Alves, pela Guanabara, às 10 horas. ● A Rádio Globo transmitindo todos os dias até uma hora da manhã. ● "Tudo é Bossa", de Tônio Luna, pela Globo, às 14,35. ● "Tão Doce Amor", de Dostoiewsky, em radiofonização de Dias Gomes, pelo "Teatro em Casa", da Rádio Nacional, sob a direção de Floriano Faissal. ● E a gente de rádio e televisão, hoje, às 18 horas, terá um encontro, na ABI, com o candidato Roland Corbisier, nº 292, do Partido Trabalhista Brasileiro, para debate em tôrno de reivindicações da classe.

HOJE NA TELEVISÃO

CANAL 6 — 11,55 — Crônica; 12,00 — Meio-dia; 12,55 — Cozzi fala em esportes; 13,10 — Agência de pedidos; 13,55 — Televespertino; 14,05 — Teleteatro; 14,30 — Vale a pena ver de novo; 15,05 — Boa tarde; 16,05 — Volante do Pallut; 17,00 — Sessão das cinco; 18,00 — O mundo é da criança; 18,25 — Vamos brincar; 18,30 — Notorius; 19,00 — O Falcão Negro; 19,20 — Idolos de todos os tempos; 19,40 — Musical; 20,00 — Repórter Esso; 20,17 — TV de Romance; 20,40 — Maysa; 21,05 — Patrulha Rodoviária; 21,40 — Ali Babá; 22,10 — Reportagem; 22,25 — Carlos Frias entrevista; 22,55 — Câmara um.

•

Canal 9 — 18,00 Clube dos amigos, 18,30 — O Escorpião; 18,50 — Bem Tvi; 19,00 — TV de brinquedo; 19,10 — Olimpíadas; 19,30 — Política; 19,45 — Telesportes Continental; 20,05 — Os vivos imortais; 20,35 — Musical; 21,05 — Elizete Cardoso; 21,35 — Política; 22,05 — Agnaldo e as garôtas; 22,35 — Política; 23,00 — Política.

•

Canal 13 — 12,00 — TV-Record; 13,40 — aí, mocinho; 14,20 — Viajando pelo mundo; 15,00 — Tarde musical; 16,15 — Escolinha; 16,50 — Rio, cinco para as cinco; 18,00 — Clube do titio; 19,05 — Cortina sonora; 19,45 — Correspondente; 20,00 — Noites cariocas; 21,30 — São Paulo; 22,10 — Encontro na noite; 22,25 — O mundo de amanhã; 22,40 — O Ministério da Educação e Cultura.

Encete negócios

Astrologia — Prof. Mirakoff

HOJE, 23-9-1960 (sexta-feira) — O Sol entra em Libra às 19h 48m. Pode encetar negócios e promover reuniões políticas e sociais. Poderá também viajar pela manhã.

ACONTECERA HOJE AO LEITOR:

Seguem-se as possibilidades felizes ou não de hoje, com horas e números favoráveis para todos os leitores nascidos em quaisquer dia, mês e ano dos períodos abaixo:

ENTRE 22 DE DEZEMBRO E 20 DE JANEIRO (Capricórnio)
Seus compromissos financeiros deverão estar bem determinados para auferir as vantagens de um repouso despreocupado. 8, 9 e 21; 11, 13 e 14 (horas e números).

ENTRE 21 DE JANEIRO E 18 DE FEVEREIRO (Aquário)
Do grupo a que estiver integrado dependerão sua confiança no futuro e uma estabilidade financeira mais acentuada. 8, 14 e 21; 13, 15 e 23 (horas e números).

ENTRE 19 DE FEVEREIRO E 20 DE MARÇO (Peixes)
Não espere uma indiferença pela vida mas esteja atento às suas necessidades mentais e orgânicas. 9, 14 e 21; 13, 15 e 22 (horas e números).

ENTRE 21 DE MARÇO E 20 DE ABRIL (Aries)
Assuma a liderança nas reuniões sociais e obterá vantagens pessoais de vulto. 7, 14 e 22; 15, 21 e 24 (horas e números).

ENTRE 21 DE ABRIL E 20 DE MAIO (Touro)
Tôdas as horas são boas para conquistar a afeição de mais um amigo, de colaborador e por isso mantenha sua aparência. 14, 18 e 21; 11, 13 e 23 (horas e números).

ENTRE 21 DE MAIO E 20 DE JUNHO (Gêmeos)
Os entendimentos deverão ser mantidos à custa de boa-vontade e espírito de colaboração. 14, 19 e 22; 11, 13 e 33 (horas e números).

ENTRE 21 DE JUNHO E 22 DE JULHO (Câncer)
Associe-se aos jovens e terá boas oportunidades de vencer mais ràpidamente. 9, 14 e 16; 12, 13 e 15 (horas e números).

ENTRE 23 DE JULHO E 20 DE AGÔSTO (Leão)
Procure firmar seu padrão de confiança nos diferentes setores da vida e encontrará caminho mais fácil. 10, 16 e 21; 11, 13 e 14 (horas e números).

ENTRE 21 DE AGÔSTO E 23 DE SETEMBRO (Virgem)
O momento será de grandes possibilidades se souber atacar com firmeza e perseverança. 8, 14 e 22; 11, 15 e 23 (horas e números).

ENTRE 24 DE SETEMBRO E 22 DE OUTUBRO (Libra)
Atenda à sua intuição e forme um novo campo de defesa e ataque. 16, 21 e 22; 11, 13 e 14 (horas e números).

ENTRE 23 DE OUTUBRO E 22 DE NOVEMBRO (Escorpião)
As tentações da ociosidade deverão ser combatidas no dia de hoje. 9, 14 e 15; 11, 13 e 23 (horas e números).

ENTRE 23 DE NOVEMBRO E 21 DE DEZEMBRO (Sagitário)
Suas possibilidades intelectuais são muito mais do que possa imaginar, por isso aproveite o tempo e resolva seus problemas. 9, 14 e 22; 11, 15 e 34 (horas e números).

CAPIXABA
A ETIQUETA DA CAMISA PERFEITA
FABRICA E VENDAS ATACADO:
Praça Municipal, 350 - 1.º-2.º-3.º ands. - Ed. Scarton
COLATINA — Esp. Santo

"Amor Impossível"

Cinema — Cláudio Mello e Souza

É CURIOSO o processo de titulagem dos filmes, em suas várias versões para exibição no estrangeiro: o título original ganha comumente traduções as mais diversas, muitas vêzes contraditórias até. A película de hoje, por exemplo, chama-se "V Proudech" em tcheco; ao pé da letra: "Na correnteza". Já na língua francesa seu nome é "Liberté surveillée" ("Liberdade vigiada"). E em português "Amor impossível". Convenhamos: é muito título para um filme só. Mas isso é secundário. Falemos da fita pròpriamente dita.

Trata-se da primeira co-produção franco-tcheca, tôda "rodada" na Tchecoslováquia, com direção mista e um elenco de intérpretes da cinematografia dos dois países europeus.

E' evidente que o filme foi realizado dentro do espírito de aproximação entre o Leste e o Oeste, de compreensão dos povos, de competição pacífica de regimes diferentes. E que a preocupação de mostrar a beleza da paisagem tcheca parece ter dominado fortemente o espírito dos responsáveis por essa produção cinematográfica. Neste particular, a câmera de Gustave Raulet soube captar com sensibilidade pictórica a calma e majestosa beleza das montanhas tchecas, com seus rios propiciadores de competições náuticas, suas encostas cobertas de um verde forte e contrastante. Pois "Amor impossível" não é bem um filme de paixão humana, de conflitos psicológicos ou outros que tais; é acima de tudo um filme paisagístico.

A história gira em tôrno de um grupo de remadores franceses que vão à Tchecoslováquia para disputar um campeonato de remo com várias equipes européias. O massagista dos atletas é um foragido da polícia francesa, casualmente admitido no grupo para evitar conseqüências maiores no ânimo dos remadores. Após a disputa, em Praga, o grupo, sempre com o delinqüente em seu meio, parte para as montanhas, para um período de férias coletivas com os nacionais e várias môças desportivas. Lá o foragido (personagem protagonizada por Robert Hossein) se enamora de uma donzela bela (vale a rima, intencional), noiva de um dos remadores tchecos. A môça também se enamora do francês, o tcheco se deixa tomar pelo ciúme, mas tudo termina bem: o bom ladrão (pois que havia roubado um quadro célebre de um museu) dá mostras de arrependimento, os franceses acabam por regressar... e quase íamos contando o fim, o que seria provàvelmente criticável.

A historieta é, como se vê, bastante ingênua, mesmo simplista. Acreditamos, porém, que o filme não tenha pretendido outra coisa senão aproximar os dois povos, provar que a coexistência pacífica é possível, que as competições esportivas são um eficaz instrumento de aproximação dos povos, de amizade internacional — no que estamos perfeitamente de acôrdo.

A direção do tcheco Wladimir Voltchek, assim como a de Henri Aisner para a versão francesa, funciona dentro do espírito de simplicidade e de despretensão que caracteriza todo o filme, bem interpretado pela dupla Robert Hossein-Marina Vlady e por todo o elenco misto.

Em suma, "Amor impossível" vale sobretudo pela admirável captação da paisagem tcheca, por sua fotogenia, pelos cantos e danças folclóricas e pelas suas intenções de compreensão e amizade entre os povos. E' agradável aos olhos e ao coração — o que não é pouco, convenhamos.

"LUZ APAGADA" foi realizada ao apagar das luzes da Companhia Cinematográfica Vera Cruz, de São Paulo. Com direção de Carlos Thiré (um dos muitos diretores brasileiros de um só filme), revelou dois novos e seguros intérpretes de nosso cinema: Sérgio Hingst e Xandó Batista, justamente os que aparecem na foto de nosso arquivo, envergando vistosos uniformes da Marinha. Mais atrás vê-se Luciano Pessoa, que mais tarde reapareceria em "Rebelião em Vila Rica"". Thiré, logo após realizar "Luz Apagada", pensou em verter para o cinema o admirável conto de Aníbal Machado "A morte da porta-estandarte". Aliás, quase tudo quanto o autor de "Tati, a garôta" escreve serve esplêndidamente para a tela. Quem se habilita?

Notícias: de lá

1 *Sabine Bethmann é uma nova personalidade do cinema alemão. Lançada no filme "Amanhã Chorarás por Mim", com exibição no Rio marcada para o próximo dia 3 de outubro, vem sendo muito elogiada pela crítica européia. A foto mostra a bela alemãzinha que os cariocas vão conhecer dentro de poucos dias.*

2 *"Filhos e Amantes", película inglêsa dirigida por Jack Cardiff, o famoso diretor de fotografia de muitos filmes europeus, foi baseada no romance do mesmo título de D. H. Lawrence. A obra do autor de "O Amante de Lady Chatterley", como se sabe, é, em grande parte, autobiográfica. Foi publicada em 1911, quando o autor contava 27 anos. A ação decorre na região de Nottingham, onde Lawrence viveu. A adaptação do romance foi feita por Gavin Lambert e T.E.B. Clarke. A fita, exibida pela primeira vez no último Festival Cinematográfico de Cannes, estreou recentemente em Londres, no Carlton Theatre.*

3 *A clássica história de aventura, "Kidnapped" ("Raptado"), de Robert Louis Stevenson, voltará à tela com sucesso, desta vez dirigida por Robert Stevenson (sem parentesco), produção da Walt Disney Productions".*

4 *A Itália participará oficialmente do Festival Internacional de Edimburg com o filme "O Belo Antônio", de Mauro Bolognini, produzido pelo Arco Film e interpretado por Marcello Mastroianni, Cláudia Cardinale, Pierre Brasseur e Rina Morelli.*

5 *Os diretores dos mais importantes festivais internacionais de cinema reuniram-se em Veneza e deliberaram estabelecer um calendário das mostras de filmes anuais. A temporada dos festivais será aberta com o mais famoso e importante de todos, o de Cannes, com data ainda a fixar, na primeira quinzena de maio. O Festival de Berlim deverá realizar-se, doravante, de 23 de junho a 4 de julho. O de San Sebastian de 8 a 17 de julho, ou então em setembro, de acôrdo com um projeto em estudos. O Festival de Locarno será realizado de 12 a 23, ou de 19 a 30 de julho.*

6 *O mundo do cinema francês se encontra em rebuliço porque o ministro das Informações, Terrenoir, decidiu proibir o filme "Le petit soldat" de Jean Luc Godard, o jovem diretor de "A'bout de souffle", o primeiro filme da "nouvelle vague".*

"Le petit soldat" tem um conteúdo escabroso: um desertor francês refugiado na Suíça trabalha com os contraterroristas lutando contra a F.L.N. O diretor afirma que, apesar disso, éle não deseja fazer a apologia dos desertores, pois o rapaz trabalha contra os rebeldes argelinos para não ser enviado de volta à França.

Notícias: de cá

1 — "Copacabana Zero Hora", produção da "Lupa Filmes", com direção de Duílio Mastroianni, terá breve seu lançamento num grande circuito de cinemas do Rio. A fita, que se anuncia como sendo um libelo aos pais irresponsáveis e um estudo da chamada juventude transviada, foi interpretada, entre outros, por Ricardo Luna, Elaine Carvel, Edna Miranda, Fernando Galotti e Giorgio Traverso.

2 — "A Primeira Missa", em fase final de edição, não será exibida no Brasil antes de concorrer a um dos próximos festivais internacionais de cinema. Lima Barreto continua firme com a idéia de exibir seu último filme, em ante-estréia mundial, no Vaticano, diante do Papa João XXIII.

3 — Fernando de Aguilar, agora transformado num novo produtor de cinema brasileiro, planeja realizar, pròximamente, uma película baseada no conto "Defunto do Pajeú", ambientado no Nordeste. Deseja entregar a direção a Lima Barreto, o turbulento cineasta de "O Cangaceiro".

4 — Carlos Hugo Cristensen continua no México dirigindo a versão em espanhol de "Meus Amores no Rio", "Matemática 0, Amor 10" e "Amor para Três". O sócio de Cavalheiro Lima, agora radicado no Brasil e fundador da "Emecê", estuda algumas coproduções com emprêsas mexicanas.

5 — Flávio Tambellini, o produtor de "Ravina", já se encontra em sua residência, restabelecendo-se do grave desastre de automóvel que sofreu, na capital de São Paulo. Tambellini, contando com centenas de telegramas e mensagens de solidariedade que recebeu de todo o Brasil, espera voltar, brevemente, às atividades de crítica na imprensa paulista e de produtor de alguns filmes que vinha planejando realizar.

6 — Hélio Souto, autor, diretor e intérprete de "Conceição", planeja realizar novo filme, desta vez com ambiente mais urbano. Amanhã-se que, no futuro, desejará fazer filmes em côres. S. Paulo, com dois laboratórios trabalhando em côres, retoma seu lugar de vanguarda do cinema brasileiro.

Em foco:

JORGE ILLELI

No jeitão, na maneira de ser profundamente "britânica" (alguém diria mineira), Jorge Illeli é menos carioca dos mortais. Sentimentalmente, porém, ninguém mais guanabarino que êsse homem moderado em tudo, afável com a compreensão, educado como um diplomata, meio mordaz, nunca ofensivo. É um verdadeiro diretor de cinema. Diretor de um único filme (êle mesmo o confirma), "Amei um bicheiro", é uma das mais respeitadas figuras da corrente "séria" do cinema nacional. Agora Illeli está em vias de realizar um filme ambicioso e que constituirá seguramente um acontecimento no ano cinematográfico: "Mulheres & Milhões", baseado num argumento de Jorge Dória. Por isso ouvimos dêle algumas informações sôbre o filme e sôbre outros assuntos de cinema. Aqui estão:

P. — "Mulheres & Milhões" é um policial ou uma comédia musical como o título sugere?

R. — Nem uma coisa nem outra. É um filme de "suspense" que tem música e polícia.

P. — Orçamento, equipe, etc.

R. — O filme custará sete milhões de cruzeiros e seu tempo de filmagem está previsto para 60 dias. Produção de Flávio Tambellini, fotografia (ile Rudolph Iezey, música de Simonetti, com direção e roteiro por minha conta. O elenco quase certamente reunirá os seguintes nomes: Norma Bengell, Odete Lara, Jecé Valadão, Aurélio Teixeira, José Mauro de Vasconcelos, Glauce Rocha, André Dobroy.

P. — Está satisfeito com o cinema brasileiro?

R. — (Illeli caiu na gargalhada).

P. — Na década dos 50 qual o melhor filme feito no Brasil?

R. — "Amei um bicheiro"

P. — Levaria para uma ilha deserta um livro ou um filme com o indispensável equipamento de projeção?

R. — Um filme. E de Chaplin.

P. — Cite três medidas básicas para o desenvolvimento de nossa cinematografia.

R. — O adicional sôbre o preço dos ingressos, a exemplo do que ocorre em São Paulo, o financiamento pelo Banco do Estado de São Paulo e o financiamento (recentemente aprovado por sua excelência, o senhor presidente da República, pelo Banco do Brasil.

P. — "Mulheres & Milhões" "era" uma história de cinema, conforme nos declarou Jorge Dória?

R. — "Mulheres & Milhões" era e continua a ser uma história de cinema. O tratamento anterior era um assalto de poucos milhões com seis homens e uma mulher. Convenhamos: é muito homem para uma mulher só. Acrescentei apenas mais algumas mulheres e mais alguns milhões. O próprio Dória vai gostar do acréscimo...

DR. AGOSTINHO DA CUNHA

SIFILIS — CANCER — ECZEMAS — VERRUGAS — ESPINHAS — FURUNCULOS — QUEDA DO CABELO — PELOS NO ROSTO — VARIZES — ETC

Rua da Assembléia, 73 — Telefone: 42-1155 — Residência: 45-1318, das 16 às 19 horas

CONFORTO E PRAZER — AR CONDICIONADO PERFEITO

METRO — METRO — METRO — PAX — RICAMAR — PALACIO HIGIENÓPOLIS — BRASILIA

HOJE

PASSEIO: 12-2-4-6-8-10 — OUTROS: 2-4-6-8-10 HS.

91 MINUTOS DE "SUSPENSE" QUE V. NÃO ESQUECERÁ!

METRO-GOLDWYN-MAYER — A PRODUÇÃO DE ANDREW e VIRGINIA STONE

A ÚLTIMA VIAGEM — THE LAST VOYAGE

ROBERT STACK, DOROTHY MALONE, GEORGE SANDERS, EDMOND O'BRIEN — METROCOLOR

EXTRA! PETRÓLEO — META DA INDEPENDÊNCIA — EM SOBERBO COLORIDO

PROIBIDO ATÉ 18 ANOS

CONGRESSO BRASILEIRO DE ZOOLOGIA: OUTUBRO

Relações Públicas

«CONTRIBUIÇÕES para o Inventário Crítico da Zoologia do Brasil» será o tema oficial do I Congresso Brasileiro de Zoologia que vai realizar-se em nossa capital, promovido pelo Museu Nacional da Quinta da Boa Vista, no período de 10 a 15 de outubro próximo.

Segundo informações prestadas à reportagem, pelo professor Vitor Stramiarski, da Divisão Cultural do Ministério da Educação e Cultura, o Congresso será de grande importância não só para os naturalistas como também para estudantes de filosofia aos quais será permitido participação nos debates. As sessões poderão ser assistidas também por alunos secundários interessados em História Natural. Maiores detalhes serão fornecidos no Museu Nacional.

Curso sôbre as Nações Unidas

Ministrado pelo professor Nóbrega da Cunha, será realizado, ainda êste mês, pela Organização das Entidades Não-Governamentais do Brasil, um curso sôbre as Nações Unidas destinado a professôres, oficiais das Fôrças Armadas, técnicos de grau médio, estudantes universitários e pessoas de cultura superior. As aulas serão ministradas no salão nobre do Sindicato dos Contabilistas do Rio de Janeiro, na Rua Buenos Aires, 283.

Concurso

No próximo dia 30 serão apresentados os trabalhos vencedores do concurso de reportagem instituído pela Rêde Ferroviária Federal, que naquela data estará completando seu 3º aniversário de existência.

Fazem parte da comissão julgadora os jornalistas Antônio Faustino Pôrto Sobrinho, Enéas Martins Filho e o nosso companheiro Marcial Dias Pequeno, professor do curso de Jornalismo da Faculdade Nacional de Filosofia, e mais os engenheiros Sadi Canetti e Magalhães Barros, representantes da Rêde.

Conferência

Sôbre o tema "A Universidade Hebráica de Jerusalém, sua organização e atividades", será pronunciada hoje, às 21 horas, na sede da Sociedade Cultural Hebráica (Rua das Laranjeiras, 346), uma conferência pelo professor Benjamin Mazar, que é o reitor daquela Universidade.

Dr. Domingos de Barros Ramos

DOENÇAS DO APARELHO GENITO URINARIO

Avenida Rio Branco 108 — 4.º andar — sala 401 — Telefone: 42.9385 — Das 13 às 17, diàriamente

Mundial de...

(Conclusão da 9ª pág.)

donda. O Congresso mundial tem a sua abertura prevista para o dia 29, de outubro. O desfile inaugural será a 30 no Maracanãzinho.

5 Os brasileiros, principalmente do quadro masculino encontrarão imensas dificuldades para vencer os adversários da Cortina de Ferro. Russos, Romenos, Húngaros, Tchecos e Búlgaros aplicam um voli de elevada categoria e são, positivamente, a fôrça do campeonato. A turma dos EE.UU. tem igualmente boas possibilidades técnicas e deverá disputar com o bloco soviético o título de campeão.

6 Na parte feminina, o Brasil tem maiores possibilidades, devendo disputar o primeiro lugar em igualdade de condições com os melhores sextetos do mundo. Convém salientar brilhante performance das nossas "estrêlas" no Pan-Americano de Chicago, quando obtiveram o título de campeãs, vencendo inclusive, o selecionado norte-americano.

7 Estão insistindo no jôgo exibição dos volibolistas brasileiros (masculino e feminino) domingo entre 11 e 12 horas da manhã (39 graus) na praia de Copacabana. Além do inconveniente de jogarem na areia (42 graus) os dirigentes desta iniciativa terão dificuldades em isolar o campo (nesta altura com dez mil banhistas acotovelando-se no Pôsto 5 para verem em ação a mineirinha Marta Miriglia). Para não fracassar, haverá necessidade de uma organização rigorosa e perfeita.

Brasileiro...

(Conclusão da 9ª pág.)

venc. do jôgo Fábio x Roth; às 17 horas — dupla juvenil — Azevedo-Márcia (cariocas) x Ondilo-Ione (mineiros); às 17,30 horas — Olazarria-Hatsuko x Viscardi-Lisbeth, Ivan Severo-Nakma x Roth-Cloris e Biriba-Emiko x Valdemar-Maria Helena; às 18 horas — Bartira (paulista) x Ione (mineira); às 18,30 horas — Betinho (paulista) x venc. do 3º jôgo, e Ivan Severo x venc. do 4º jôgo.

Sindicato Nacional dos Mestres de Pequena Cabotagem e dos Contra-Mestres em Transportes Marítimos

EDITAL

O Sindicato Nacional dos Mestres de Pequena Cabotagem e dos Contra-Mestres em Transportes Marítimos, convida a todos os seus associados, quites e em pleno gôzo dos seus direitos sociais, a comparecerem à Assembléia Geral Extraordinária, que se realizará no dia 24 de setembro de 1960 nêste Sindicato, Avenida Venezuela nº 27, 5º andar, sala 513, em primeira convocação às 11 horas e em segunda às 12 horas, com as seguintes ordens do dia:

a) — Leitura, discussão e aprovação da Ata Anterior;

b) — Discutir e deliberar o prazo a ser dado às Autoridades e as Entidades empregadoras, para assinatura de nova Tabela Salarial, na base da paridade.

Rio de Janeiro, 21 de setembro de 1960.

a) ARMANDO MAIA — Presidente.

300 P. T. B. YARA VARGAS

Super: Quadra Bragança em Brasília

RIO —

Com a presença do príncipe dom João de Orleans e Bragança, dos duques de Wurttenberg e de figuras da nossa sociedade, foi lançada, recentemente, em Brasília, a pedra fundamental da superquadra Bragança, conjunto residencial que será construído na nova capital pela Companhia Bragança.

A superquadra Bragança, a mais bem situada no setor residencial de Brasília, destina-se a acolher os nomes mais representativos da sociedade brasileira, e, dentro em breve, será citada como o endereço favorito dos mais destacados nomes dos nossos meios políticos, econômicos e diplomáticos.

Botafogo é a...

(Conclusão da 9ª pág.)

litária", Cr$ 320 mil de passagens, Cr$ 80 mil de hospedagem e o restante para despesas de propaganda.

RENDA COMPENSARA

O Botafogo desta cidade não titubeou ao contratar a vinda do Botafogo do Rio no próximo domingo para abrilhantar as comemorações de aniversário, muito embora não lograsse fazê-lo por menos de Cr$ 400 mil, fora as despesas de passagem, hospedagem e propaganda, que completam quase um milhão de cruzeiros.

O confronto entre os dois Botafogos está sendo bastante divulgado, pois só assim esperam os dirigentes do clube paraibano atrair um bom público ao Estádio José Américo, a fim de que as despesas sejam cobertas com a arrecadação do jôgo. Acham os diretores do clube que, se continuarem neste ritmo, a renda será superior a um milhão de cruzeiros, pois o quadro do Botafogo do Rio oferece, além do futebol de equipe, a exibição dos campeões Didi, Nilton Santos e Garrincha, entre outros jogadores aprecia-
entre utros jogadores aprecia-

LLOYD BRASILEIRO

Patrimônio Nacional

Escritório: Rua do Rosário n.º 1 — Telefone: 31-2060

Praças e Fretes — S/loja — Telefone: 31-3329

Passagens térreo — Telefone: 31-3304

NORTE

RODRIGUES ALVES Vg. 52 — I
Sairá para: Recife — Cabedelo e Natal

EUROPA

HELGA SCHROEDER Vg. 116 — I
Sairá a 4 de outubro para: Barra de Ilhéus — Salvador — Cabedelo — S. Vicente — Havre — Dunquerque — Londres — Antuérpia — Roterdam — Bremem e Hamburgo

LÓIDE URUGUAI Vg. —
Sairá a 15 de outubro para: Vitória — Barra de Ilhéus — Salvador — Cabedelo — S. Vicente — Casablanca — Tanger — Gibraltar — Barcelona — Marselha — Gênova — Nápoles — Trieste e Rijeka

AVISO

Qualquer alteração nas datas de saida dos navios será publicada n/ local.

LÓIDE CHILE Vg. 112 — I
Sairá a 26 do corrente para: Vitória — Cabedelo — São Vicente — Barcelona — Havre — Dunquerque — Londres — Antuérpia — Roterdam — Bremen e Hamburgo

AMERICA DO NORTE — SAIDAS DE SANTOS

LÓIDE BRASIL
Sairá amanhã para: Niterói — Rio — Angra dos Reis e Nova Iorque

GUANABARA
Sairá amanhã para: Angra dos Reis — Niterói — Rio — Vitória e Nova Orleans

AMERICA DO NORTE — SAIDAS DO RIO

LÓIDE BRASIL
Sairá a 26 do corrente para: Angra dos Reis e Nova Iorque

GUANABARA
Sairá a 25 do corrente para: Vitória e Nova Orleans

Bibi e Ulmer farão festa no M. Líbano

Nos Clubes — Nelson Jorge

BIBI Ferreira e Georges Ulmer serão as grandes atrações da festa de sábado, no Monte Líbano, quando será comemorado mais um aniversário de fundação do fechadíssimo clube.

O CLUBE Militar realizará sábado o seu tradicional Baile das Debutantes e aqui vai a lista das encantadoras meninas-môças: Ana Maria Santa Rita, Cíntya de Sousa Braga, Eliana D'Elly Hipólito da Silva, Helda Costa, Isa Helena Oliveira, Isaura Teixeira, Ivone Duarte Monteiro, Lúcia Matos Nogueira, Lúcia Maria da Câmara, Lígia Rocha de Matos, Magda Maria Lopes, Maria Carmem Ferreira de Sousa, Maria Cecília Fontes Lima Leitão, Margarida Maria Magalhães, Miriam Lima Fernandes, Nazaré Duarte Monteiro, Rose Maria Silva, Sueli Lopes dos Santos, Sandra Maria dos Santos Lima, Mara de Oliveira Teixeira, Vilma Vieira de Carvalho, Odéla Nogueira de Faria, Yvete Regina Madruga Vargas. O traje será gravata-prêta.

O Botafogo também realizará amanhã o seu Baile das Debutantes e envia convite para êste colunista, juntamente com a lista das "debs", que é a seguinte: Maria Regina Canário Reis, Iêda de Campos Pereira, Luci Zaher, Marilza Simão Riça, Lúcia Maria Teixeira, Miriam Beaklini, Vera Maria Guimarães, Ester de Freitas, Márcia De Santi, Marlene de Almeida, Vanda Cardoso no Pires, Dalva Rosa Fernandes, Simone Mascarenhas, Cirene Teixeira, Nair Teixeira, Augusta Teixeira Alves, Rose Mary De Farias Gomes, Heine Martins Costa, Elisabeth Simões e Eleonora Augusta Clemente. Grato pelo convite.

Teresa Torga, "The Snakes", Regina Braga é uma cantora amadora que se não tivesse boa voz sua presença seria o bastante. Anotamos entre os presentes as encantadoras srtas. Nazaré da Cunha (uma morena muito bonita), Wilma Rodrigues (seu modêlo de renda era lindo), Gilvanise Barbosa (seus lindos olhos combinavam com seu elegante modêlo verde), Lisete Lambert (muito elegante num modêlo cinza), Iolanda Silva (uma loura dos diabos), e ainda os confrades Alberico Amorim, Sérgio Marques e muitos outros.

A cidade de Duque de Caxias deverá participar do espetacular concurso "Embaixatriz do Turismo". A festa será realizada no próximo dia 26 de outubro, no Clube Recreativo Caxiense.

A orquestra de Moacir Silva será a atração do baile de sábado na A. A. Vila Isabel, quando serão apresentadas ao quadro social a candidata a "Embaixatriz do Turismo do Rio", srta. Selma Glória Pereira e a "Rainha da Primavera", srta. Lurdes Maria Boscoli.

LOGO mais, às 21 horas, estaremos participando do "Debate sôbre a moda masculina atual" que acontecerá nos salões de Relações Públicas de Cássio Muniz. Um desfile de modas masculina será realizado nesta oportunidade. A promoção é do confrade Haroldo Damásio.

A Festa de Gala do Grajaú deverá ser uma das reuniões mais elegantes do ano. O salão foi todo decorado para êste acontecimento.

UM sucesso o lançamento do ator Paulo Gracindo, ontem, no chá promovido pelo Departamento Feminino do América. Detalhes domingo na RS.

ALIAS a orquestra oficial do concurso, que é a de Vicente Muniz, alcançou estrondoso sucesso na festa que aconteceu quarta-feira no município de Nilópolis, sendo muito aplaudida.

OS meus cumprimentos aos simpáticos Antônio Francisco Siqueira e Olgarina Vieira de Sousa que "colocaram aliança na mão direita, no dia 21 passado.

JÁ está clinicando, em Ribeirão das Lages, o jovem médico Gilson D'el Negro Ciuffo, que deixou muita gente com saudade.

GILVANISE Barbosa, uma lourinha encantadora, foi um grato reencontro que êste colunista teve com uma certa época de sua vida. Gilvanise tinha então seis aninhos...

AGRADEÇO aos confrades do semanário "Correio de Caxias" o envio do convite para o concurso "Boneca Viva de 1960".

GRANDE baile será o do Clube Sul América que comemorará o seu aniversário com uma festa nos salões da AEC. Grato pelo convite.

NADJA Laderda estava linda, ontem, no chá do América.

QUARTA-feira última esteve em comemoração a residência do sr. Mauro Magalhães, assistindo a "Noite da ZN" que é uma proporção do confrade Carlos Renato e realizada em uma buate da ZS. Lindas e elegantes meninas compareceram e aplaudiram o "show" que contou com a participação dos artistas Renato Guimarães,

ONTEM a residência da Roble Pereira esteve movimentadíssima com a festa de aniversário e também de sua encantadora filha Sueli. O felizardo é o confrade Jorge Guilherme.

MINERVA, AABB, Flamengo, Vasco da Gama, Grajaú, Tijuca são alguns dos clubes que apresentarão candidatas a "Embaixatriz do Turismo do Brasil", no monumental festa para escolha das cinco representantes cariocas que deverão se ir a Poços de Caldas, disputar o cobiçado título.

NO próximo dia 1 de outubro será escolhida pelo Cassino Bangu a sua "Rainha da Primavera" em festa que terá como fundo musical o excelente conjunto de Ubirajara Silva. Provàvelmente, a vencedora será a representante dêste clube no concurso "Embaixatriz do Turismo do Brasil" que é patrocínio do DIARIO CARIOCA.

POR falar em Cassino Bangu, o confrade Luís Gizmondi será pròximamente homenageado pelo simpático clube com uma festa pela passagem do primeiro aniversário de sua prestigiosa coluna, amanhã, com um baile que será denominado "Noite Zíngara".

POR hoje é só. Alguém trouxe inúmeras recordações...

Tim será...

(Conclusão da 9ª pág.)

foi suspenso por 130 dias por ter ofendido um bandeirinha do jôgo de aspirantes entre Botafogo x São Cristóvão.

A defesa do treinador banguense será difícil porque além de ofender várias vêzes o sr. Antônio Viug, — que não teve uma atuação tão ruim assim no jôgo Vasco x Bangu — tentou invadir o vestiário para agredí-lo.

Os membros do Tribunal de Justiça Desportiva consideram a falta de Tim mais grave do que a de Paulo Amaral porque a punição rigorosa dêste era como que uma advertência. Paulo Amaral foi suspenso por 130 dias por quase unânimidade. Apenas o sr. Aníbal Pellon votou contra.

CARTAZ

TEATROS

ARENA — 36-3497.

ARENA DA ARQUITETURA — 46-1279

ARENA DA STA — 36-3497 — "O lápis Sabido" — Com o Teatro Infantil em Arena. Aos sábados, às 15,45 e 17 horas e, aos domingos, às 11 e 14 horas.

BOLSO — 27-3122 — "Esquina Perigosa" — Produção de Aurimar Rocha. As 21,15 horas. Aos sábados e domingos às 14,30 horas os "Duendes" apresentam "O Palhacinho Triste".

CARLOS GOMES — 22-7581 — "Segura Ximango" — Com Virginia Lane e Wellington Botelho. As 21 horas.

COPACABANA — 57-5102 — "Society em Baby-Doll" — Apresentação de André Villon e Cilo Costa. As 21,30 horas.

DULCINA — 32-5817 — "Conheça seu homem" — Comédia de Henrique Pougetti. Apresentação do Stúdio A. com Vera Nunes, Dulce Martins e Álvaro Aguiar. As 21 horas.

GINASTICO — 42-4521.

JARDEL — 27-8712 — "Quem é êsse cara?" — Com Renata Fronzi, Zelôni e Teresa Costelo. Produção de Fernando D'Avila. As 20 e 22 horas.

MAISON DE FRANCE — 52-5204 e 52-8678 "De Repente No Verão Passado" de Tennessee Williams — Com Aldo Maio, Teresa Austregésilo e Miriam Mehler. Direção de Egídio Eccio. As 20 e 22 horas.

MATRIZ — 36-4805 —

MESBLA — 22-1622 — "Geração em Revolta" de John Osbone. Com Jardel Filho, Maria Fernanda e Sadi Cabral. Produção de Moacir Vieira. As 21 horas.

MUNICIPAL DE NITEROI — "Passeio sob o Arco Iris" — Comédia de Guilherme Figueiredo com Paulo Pôrto, Yoná Magalhães e Elza Gomes — às 21 horas.

PASSARO AZUL — 46-5864 — "Pió-Pió-Pi-Piulho" — Peça infantil de Sila Moreira. Sábados, às 15,30 horas e 17 horas. Domingos, às 10,30 horas.

PRAÇA — 37-5709 e 51-0785 — "Um Elefante no Caos" de Millôr Fernandes — Com Maria Sampaio, Adriano Reis, Cláudio Corrêa e Castro Camila Amado, Emílio de Matos e Procópio Mariano. As 21,30 horas.

RECREIO — 22-8164 — "E Xique Xique no Pixoxó" — Válter Pinto, com suas Folias de 1960. Com Oscarito e Nélia Paula. As 20 e 22 horas.

RIO DE JANEIRO — 42-3103 — (Ex-Municipal) — Companhia Italiana de Comédias — "Stabile di Torino" — às 21 horas.

RIVAL — 22-2721 — "Mulheres? me Afobei" Produção Gomes Leal com Vagareza e Siwa. As 20 e 22 horas.

SANTA ROSA DE LIMA — 26-2851 — "O Pássaro e a Feiticeira" — Com os Duendes. Aos sábados e domingos às 16 horas.

SERRADOR — 42-6442.

Atualizações de programas poderão ser feitas em cartas dirigidas à nossa redação Avenida Rio Branco, 25, sobreloja.

S. JORGE — 45-9051.

TABLADO — 26-4555.

TIJUCA — 28-1039

CINEMAS

PLAZA, OLINDA, ASTÓRIA, RIO BRANCO, IMPERATOR, REGENCIA, GUARACI, MELLO PENHA, MELLO BONSUCESSO, SANTA HELENA, PENHA e S. JORGE — "A Lágrima que Faltou" (The five Pennies) — Musical em cinemascópio e côres) com Danny Kaye — às 11, 13,20, 15,30, 17,40, 19,50 e 22 horas. Censura livre. Reapresentação da Paramount.

CARUSO COPACABANA — "As Quatro Penas Branca" — (The Four Feathers) — Aventuras (inglês) com John Clements, Ralph Richardson e C Aubrey Smith — às 14, 16, 18, 20 e 22 horas. — Impróprio até 14 anos. Reapresentação da British Films.

VITORIA — "De Repente, no Último Verão" (Suddenly last Summer) — Drama americano com Elizabeth Taylor, Katherine Hepburn e Montgomery Clift — às 13,20, 15,30, 17,40, 19,50 e 22 horas. Impróprio até 18 anos. Apresentação da Columbia.

PATHÉ, RIVIERA, PARA TODOS, MAUA e GRILL — "Arquimedes, o Vagabundo" — (Archimed, le Clochard) — Comédia francesa com Jean Gabin, Darry Cowl e Dora Doll — às 12, 13,40, 15,20, 17, 18,40, 20,20 e 22 horas. Censura livre. Apresentação da França Filmes.

METRO PASSEIO, METRO COPACABANA, METRO TIJUCA, PAX, RICAMAR, PALACIO HIGIENÓPOLIS, BRASILIA e SÃO BENTO (Niterói) — "A Última Viagem" — (The last Voyage) — Drama americano (em cinemascópio e côres) com Robert Stack, Dorothy Malone e George Sanders — às 14, 16, 18, 20 e 22 horas. Impróprio até 18 anos. Apresentação da MGM.

SÃO LUIS — Festival de Seleções — Um filme (inédito) por dia Hoje — "Quem Era Aquela Pequena?" (Who was that lady?) — Comédia com Tony Curtis, Dean Martin e Janet Leigh. As 14, 16, 18, 20 e 22 horas. Censura Livre. Apresentação da Columbia.

OPERA — "Europa de Noite" (Europe di Notte) — Passeio (em cinemascópio e côres) pelas principais buates da Europa. Atrações: Carmen Sevilla, Domenico Modugno, The Platters e as Rainhas do "Strip Tease" Direção de Alessandro Blasetti — às 14, 15,40, 17,20, 19, 20,40 e 22,20 horas. Impróprio até 18 anos. Apresentação Allied Artists. Terceira semana.

ALVORADA (Cinema de Arte) — AS FERIAS DO SR. HULOT — (Les Vacances de Mr. Hulot) — Obra prima de Jacques Tati, famoso cômico francês. Dias úteis, 16,30, 19 e 21,30 horas. Sábados, domingos e feriados às 14, 16,30, 19 e 21,30 horas. Reapresentação da Columbia. Sétima semana.

IMPÉRIO e COPACABANA — "Minha Ruiva Adorada" (Bei Der Blonden Katherein) — Musical alemão (em côres) com Marianne Hall e Gerhard Riedmann — às 14, 16, 18, 20 e 22 horas. Censura livre. Apresentação da Imperial Filmes.

ART PALACIO (Copacabana), ART PALACIO (Meier) e ART PALACIO (Tijuca) — "Defendo o Meu Amor" (Difendo il Mio Amore) — Drama italiano com Martine Carol e Vittorio Gassmann — às 14, 16, 18, 20 e 22 horas. Impróprio até 18 anos. Apresentação da Art Filmes.

AZTECA — "Amor Impossível" — (Liberté Sorveillée) — Drama francês com Marina Vlady, Robert Hossein e René Lefevre — às 14, 16, 18, 20 e 22 horas. — Censura livre. Apresentação da França Filmes.

ESKYE TIJUCA — "Guerra e Paz" — (War and Peace) — Drama (em cinemascópio e côres) — com Audrey Hepburn, Henry Fonda e Mel Ferrer — às 15, 18 e 21 horas. Impróprio até 14 anos. Reapresentação da Paramount.

REX, PRESIDENTE, RIAN, LEBLON, CARIOCA, COLISEU e S. PEDRO SANTA ALICE, GUANABARA e ICARAÍ (Niterói) — "Heróis de Barro". (The came to Cardura) — Drama (americano) com Gary Cooper e Rita Hayworth. Em cinemascópio e côres — às 13,20, 15,30, 17,40, 19,50 e 22 horas. Impróprio até 14 anos. Reapresentação Columbia.

HADOCK LOBO, RIO BRANCO, MEIER, PARAISO e RAMOS — "O REI DO CIRCO" — (3 Ring Circus) Comédia (em cinemascópio e côres) com Deam Martin e Jerry Lewis. As 14, 16, 18, 20 e 22 horas. Censura livre. Reapresentação da Paramount.

PALACIO, ROXI, MADRID e PIRAJA — "David e Betsebá" — (David and Bethsheba) — Drama bíblico (em cinemascópio e côres) com Gregory Peck e Susan Hayword — às 14, 16,30, 19 e 21,30 horas. Impróprio até 14 anos. Apresentação da Fox.

ODEON, ALASCA, MIRAMAR e AMERICA — "Hotel do Barulho" (Gran Hotel) — Comédia (mexicana) com Cantinflas — às 13,20, 15,30, 17,40, 19,50 e 22 horas. Censura livre. Reapresentação da Columbia.

IRIS, CENTRAL, NOVO HORIZONTE, PALACIO, REALENGO e SAO JORGE — "A Mulher de 15 Metros" — Policial com Alliron Hayes e William Hudson — às 14, 16, 18, 20 e 22 horas. Impróprio até 18 anos. Apresentação da Allied Artists.

ROIAL, NACIONAL, REGENCIA, ROSARIO, MASCOTE e SAO JORGE — "La Violetera" — (La Violetera) — Drama espanhol (em côres) com Sora Montiel e Ray Vallore — às 14, 16, 18, 20 e 22 horas. Censura livre. Apresentação da Condor Filmes.

FLORIDA — "Mowgli, o Menino Lobo" (Jungle Book) — Aventuras inglês (em côres) produzido por Alexander Korda com Sabu. As 14, 16, 18, 20 e 22 horas. Censura livre. Reapresentação da British Film.

ZUNGA TRABALHOU SUAVE E É MAIOR RIVAL DE ZOADA

Ellen Choise cravou 35" nos 600 metros

RIO —

Mostrando ostentar grande forma atual, a égua ELLEN CHOISE apareceu com destaque nos aprontos de ontem.

Cravou 35" para uma partida de 600 metros terminando com boa ação.

OUTRAS MARCAS

Eis as marcas anotadas ontem em pista de areia leve.

1.º Páreo

ANONA — J. Marchant — 600 em 36".
ALBANY — M. Silva — 600 em 36"2|5.
QUEEN ISEULT — A. Marçal — 600 em 35"2|5.
BOLEYEN — A. Barroso — 600 em 35".

2.º Páreo

DIANELA — J. Corrêa — 600 em 36"2|5.
XÊTA — J. Marchant — 800 em 49"1|5.
JUJU — F. Conceição — 800 em 49".
XININHA — A. Ricardo — 600 em 38".
USINGA — M. Silva — 800 em 51".

3.º Páreo

APITO — R. Penido — 600 em 36"2|5.
RELAMPAGO — L. Santos — 360 em 22".

4.º Páreo

FESTIVO — F. G. Silva — 360 em 22".
KILU' — R. Penido — 700 em 45".
ARGOT — M. Silva — 600 em 36".
JONIX — J. Tinoco — 700 em 44".

5.º Páreo

URUPEMA — M. Silva — 600 em 38"1|5.
OCARA — J. Marchant — 360 em 23".
KAZAN — W. Andrade — 700 em 45".
ETCHIKA — J. Corrêa — 800 em 49".
RAMI — L. Santos — 600 em 36"1|5.
ANTIGONA — D. Moreno — 600 em 37".
AFAMADA — A. Ricardo — 800 em 51"1|5.

6.º Páreo

FAMA — A. Bolino — 600 em 36"2|5.
FAIR KISSER — F. Irigoyen — 600 em 38"2|5.
FAIR KITTEN — L. Lins — 600 em 37".
LEVER — C. Dias — 600 em 35".
ELLEN CHOICE — A. Ricardo — 600 em 35".
ASTORIA — J. Silva — 600 em 36".
SUZUKI — D. Moreira — 600 em 37".

7.º Páreo

DOSSIER — A. Bolino — 700 em 45"2|5.
CANZONIERE — I. Sousa — 600 em 37"1|5.
KAISER — R. Penido — 700 em 44".
KAMIAS — A. Hodecker — 700 em 44".
OLIMPO — J. Tinoco — 700 em 44".
MITSOUKO — A. Caminha F. — 600 em 36"2|5.

8.º Páreo

JOCELYN — D. P. Silva — 800 em 49".
PERNOT — A. Barroso — 600 em 38"1|5.
SWAMI — M. Silva — 700 em 42".
OTTOMAN — J. Baffica — 600 em 36"2|5.
MANO A MANO — F. Irigoyen — 800 em 50".
PEGASSUS — J. Silva — 600 em 36".
ZUM ZUM ZUM — I. Sousa — 800 em 35"1|5.
VULGO — A. Cardoso — 600 em 35"2|5.
BLUMENAU — L. Santos — 360 em 22".

9.º Páreo

LORD CARON — A. Ricardo — 800 em 50"2|5.
DART — F. G. Silva — 700 em 43"2|5.
LOS ANDES — J. Baffica — 700 em 44'.
ANTARTICO — F. Irigoyen — 600 em 38"1|5.
CIBI — J. Carlindo — 600 em 37"2|5.
PELISCO — J. Tinoco — 700 em 44'2|5.
AGIO — J. Corrêa — 600 em 46".
SAINT EMILION — A. Barroso — 600 em 36"2|5.
SARAPIAO — G. Queiroz — 700 em 43".

RIO —

A égua Zunga reaparece em grande forma e deverá ser uma das favoritas no Prêmio "Cândido Egídio de Sousa Aranha", prova principal do programa de domingo próximo na Gávea, com a dotação de Cr$ 200 mil e na distância de 2000 metros.

A filha de Sayani vem de dois fracassos em turmas mais fortes, porém muito lucrou com o descanso e o treinamento (suave) que lhe proporcionou o treinador Levi Ferreira.

VAI DAR TRABALHO

Zoada — fôrça do páreo — produziu um exercício espetacular para o compromisso de domingo. Sob a direção de Adalton Santos, esta filha de Rubrica fechou a volta, na pista de areia, em 132", deixando boa impressão aos observadores. No "Grande Prêmio Marciano de Aguiar Moreira" esta pupila de Cornélio Ferreira escoltou Zarga, ficando-lhe a um corpo de diferença e "despachando" as restantes competidoras. Todavia, Zunga melhorou bastante e segundo espera seu treinador, fará uma boa exibição e em conseqüência será das principais adversárias de Zoada. Claro de Luna que vem evoluindo dia a dia, promete uma "performance" à altura de sua companheira de "stud" — a útil Clemalite — uma vêz que obtêve uma bela vitória na tarde de domingo último com um tempo dos mais sugestivos: 97" 1/5 para a distância da milha. Depois de Zoada e Zunga, Claro de Luna é a concorrente que inspira, maior confiança, uma vez que ostenta impecável estado de treinamento.

LEVI

Levi Ferreira, preparador da parelha Zunga-Patsy. A filha de Sayani e Fidúcia vai reaparecer em grande forma e com "chance" de vitória no "Prêmio C. E. de Sousa Aranha"

RECITAL OSCAR BORGERTH

Em prosseguimento à série de recitais que vem proporcionando ao seu corpo social, na próxima sexta-feira, às 17,30 horas, o Jockey Club Brasileiro apresentará o consagrado violinista Oscar Borgerth, acompanhado pelo pianista Murilo Santos. O programa será o seguinte: Chaconne, Vitali; Rondo, Mozart; Pastoral e Capricho; Scarlatti; 3 Sonatinas, Paganini; 1 — Ré Maior, 2 — Lá Maior e 3 — Andantina com variações; Suite Rumena, Buguich; a) Dansa, b) Canção Lírica, c) Adrehaneska e d) Hora; Dansa Eslava, Dvorak; Valsa de Esuina, Mignone; Burlesque, Andrzejowski e La Chasse, Vieuxtemps.

VITAPHOSPHAN

Com Vitamina B1, B2, B6 e Nicotinamida

TÔNICO DOS MÚSCULOS
TÔNICO DO CÉREBRO
TÔNICO DOS NERVOS
TÔNICO DO CORAÇÃO

Pedidos: Caixa Postal, 4 — Tijuca
Rio — Telefone: 48-3087

PINTURAS EM TECIDOS

Aulas e encomendas de saias, cortinas, toalhas etc...
Tel.: 47-1939

COMPANHIA SIDERÚRGICA NACIONAL

ENTREGA DE TÍTULOS

AVISO

A COMPANHIA SIDERÚRGICA NACIONAL, em aditamento ao aviso publicado no «Diário Oficial» de 16-3-60, no «Jornal do Comércio», nos principais vespertinos e matutinos do Rio de Janeiro, também na 2.ª quinzena de março p. passado, comunica a todos os seus acionistas, cujas iniciais do primeiro nome sejam D, E, F, G, H, I, J, K e L, portadores de ações ordinárias, que a partir de 26 do corrente, dará início, em sua sede social, na Avenida Treze de Maio — n.º 13 — 7.º andar, no expediente de 9 às 11 e de 13,30 às 16 horas, à entrega dos títulos correspondentes à bonificação de 50% (cinqüenta por cento), concedida pela 17.ª Assembléia Geral Extraordinária, de 26-6-1959, tornando-se indispensável, para tal fim, que os interessados apresentem, para efeito de anotações, os títulos antigos.

2. A C.S.N. esclarece, outrossim, que a fração em dinheiro (Cr$ 100,00), atribuída por aquela Assembléia Geral aos acionistas possuidores de ações em quantidade impar será paga, mediante apresentação obrigatória do título.

3. Os acionistas residentes no interior que não possam comparecer pessoalmente ou por intermédio de procuradores para o recebimento da bonificação de que trata o presente aviso, deverão fazê-lo por carta, juntando à mesma os títulos que possuam e indicando, inclusive, o endereço atual para os fins de remessa.

4. A C.S.N. informa, finalmente, que, em virtude do grande número de acionistas (cêrca de 40.000), a chamada para as demais letras será feita oportunamente.

Rio de Janeiro, 16 de setembro de 1960.

PAULO MONTEIRO MENDES
Diretor-Secretário

Montarias oficiais: sábado e domingo

RIO —

CORRIDA DE AMANHÃ

1.º páreo — às 13,10 horas — 1.200 metros — Cr$ 120.000,00.

	Ks.
1—1 Anona, J. Marchant	55
" Anfora, L. Santos	55
2—2 Albany, M. Silva	55
3 Negélia, J. Negreló	55
4 Andaiá, G. Queiroz	55
3—5 Q Iseult, A. Marçal	55
" Normandie, I. Souza	55
6 Jane Eyre, M. Henrique .	55
4—7 Full Moon, A. Bolino ..	55
8 Cliban, A. Port'lho	55
9 Boleyn, A. Barroso	55

2.º páreo — às 13,40 horas — 1.500 metros — Cr$ 80.000,00.

	Ks.
1—1 Dianela, J. Corrêa	58
2 V. Tropical, J. M. Santos	58
2—3 Xêta, J. Marchant	56
4 Jujui F. Conceição	52
3—5 Xininha, A. Ricardo	52
6 M. F. Lady, L. Santos .	54
4—7 Usinga, M. Silva	54
8 Ilagra, A. G. Silva	54

3.º páreo — às 14,10 horas — 1.300 metros — Cr$ 120.000,00.

	Ks.
1—1 Revide, A. Bolino	55
2 Apito, R. Penido	55
2—3 Tuchaua, F. Irigoyen ...	55
4 Hartim, G. Queiroz	55
3—5 Feitiço, J. Negreló	55
6 Relâmpago, L. Santos ...	55
4—7 Damasqueiro, A. Ricardo	55
8 Festivo, N. Correrá	51

4.º páreo — às 14,40 horas — 1.200 metros — Cr$ 120.000,00.

	Ks.
1—1 Festivo, F. G. Silva ...	55
2 Novelly, Não Correrá ...	55
2—3 Quilt, J. Silva	55
4 Marlin, L. Santos	55
3—5 G. Fellow, A. Barroso ..	55
6 Nubian, N. Correrá	55
7 Kilú, R. Penido	55
4—8 Argot, M. Silva	55
9 Jonix, J. Tinoco	55
10 Desertito, M. Henrique ..	55

5.º páreo — às 15,10 horas — 1.600 metros — Cr$ 80.000,00.

	Ks.
1—1 Urupema, M. Silva	58
2 Montegê, A. Barroso	60
2—3 Ocara, J. Marchant	60
4 Liamba, C. R. Carvalho .	58
5 Kazan, W. Andrade	60
3—6 Egira, I. Souza	58
7 Etchika, J. Corrêa	52
8 Rami, L. Santos	56
4—9 Antigona, D. Moreno	60
10 Afamada, A. Ricardo ...	52
11 Octávia, N. Correrá	50

6.º páreo — às 15,40 horas — 1.300 metros — Cr$ 120.000,00.

	Ks.
1—1 Fama, A. Bolino	53
2 Fateixa, M. Silva	55
3 Negramina, N. Correrá ..	55
2—4 Arge, G. Queiroz	55
5 F. Kisser, F. Irigoyen ..	55
6 F Kitten, L. Lins	55
3—7 Baby Moon, A. Barroso .	55
8 Sapatilha, C. R. Carv. (*)	55
9 Lever, C. Dias	55
4-10 E Choice, A. Ricardo ..	55
11 Astória, J Silva	53
12 Suzuki, D. Moreira	53

(*) ex-Fair Kicker

7.º páreo — às 16,10 horas — 1.600 metros — Cr$ 80.000,00 — (Betting).

	Ks.
1—1 Dossier, A. Bolino	58
2 Canzoniere, I. Souza	54
3 Kaiser, R. Penido	56
4 Marquinho, J. A. Silva ..	54
2—5 Leafless, J. Corrêa	58
6 Haritain, L. Santos	54
7 Savage, J. Santos	54
8 Kamias, A. Hodecker ..	52
3—9 Comanche, J. Carlindo .	60
10 Olimpo, J. Tinoco	54
11 Versátil, J. M. Santos ..	54
12 Mitsouko, A. Caminha F	58
4-13 Rebate, M. Silva	58
14 Obédiente, C. R. Carvalho	60
15 Quinsol, N. Correrá	54
" Eisener, A. Barroso	50

8.º páreo — às 16,45 horas — 1.400 metros — (Handicap Especial) — Cr$ 120.000,00 — (Betting)

	Ks.
1—1 Jocelyn, D. P. Silva	63
" Vento, N. Correrá	50
2 Pernot, A. Barroso	51
2—3 Exchange, A. Bolino	55
4 Swami, M. Silva	53
5 Ottoman, J. Baffica	51
3—6 Mano a Mano, F. Irigoyen	54
" Sherif, N. Correrá	50
7 Cirenaico, N. Correrá ..	53
8 Pégassus, J. Silva	50
4—9 Zum Zum Zum, I. Souza .	62
10 Daman, A. Ricardo	52
11 Vulgo, A. Cardoso	54
12 Blumenau, L. Santos ...	50

9.º páreo — às 17,20 horas — 1.500 metros — Cr$ 80.000,00 — (Betting).

	Ks.
1—1 Lord Caron, A. Ricardo .	56
2 Dart, F. G. Silva	52
3 Los Andes, J. Baffica ..	52
4 Antártico, F. Irigoyen ..	52
2—5 Cibi, J. Carlindo	54
6 Pelisco, J. Tinoco	54
" Procurador(A. Hodecker	52
" Bilac, C. R. Carvalho .	54
3—7 Agio, J. Corrêa	56
8 Verbete, N. Correrá	56
9 Açoriano, L. Santos......	54
" Saint Emilion, A. Barroso	54
4-10 Xiu, J. Marchant	52
12 Sarapião, G. Queiroz	56
12 Airways, M. Henrique ..	52
13 Destemido, J. M. Santos	54
14 Comanche, N. Correrá ..	56

CORRIDA DE DOMINGO

RIO —

1.º páreo — às 13,40 horas — 1.500 metros — Cr$ 120.000,00.

	Ks.
1—1 Garay, J. Tinoco	55
" Arado, R. Freitas Filho .	55
2—2 Barco, M. Silva	55
3 Nagé, A. Ricardo	55
3—4 Caminito, A. Bolino	55
5 I de Madrid, L. Lins ..	55
4—6 Furor, A. Cardoso	55
7 Suliman, J. Carlindo ...	55

2.º páreo — às 14,10 horas — 1.600 metros — Cr$ 100.000,00.

	Ks.
1—1 Candoca, J. Corrêa	56
2 Sabah, J. Santos	52
2—3 Kalinga, F. Irigoyen ...	56
4 Brisamar, C. R. Carvalho	56
3—5 Quipela, D. Moreira	56
6 Kaleça, P. Lima	56
4—7 Apollonia, A. Bolino	56
8 Zuca, I. Souza	56
" La Niegra, J. Tinoco	52

3.º páreo — às 14,40 horas — 2.000 metros — (Prêmio "Cândido Egydio de Sousa Aranha") — Cr$ 200.000,00.

	Ks.
1—1 Zoada, M. Silva	56
2—2 Zariba, I. Souza	55
3—3 C de Luna, A. Bolino ..	55
4—4 Zunga, J. Marchant	60
" Patsy, F. Irigoyen	56

4.º páreo — às 15,10 horas — 1.400 metros — Cr$ 100.000,00

	Ks.
1—1 Alight, J. Corrêa	52
2 Killarney, A. Ricardo	52
2—3 Sherif, F. Irigoyen	56
4 Curriculum, J. Baffica ...	52
3—5 Vatapá, M. Silva	52
6 Dengo, D. Moreno	52
4—7 Francolim, J. Santos ...	52
8 Vagabundo, P. Lima	52

5.º páreo — às 15,40 horas — 1.300 metros — Cr$ 100.000,00.

	Ks.
1—1 Fineza, J. Negreló	56
2 Esperteza, F. Irigoyen ...	56
2—3 Canon, J. Corrêa	56
4 Lhassa, D. P. Silva	56
3—5 Vendange, M. Silva	56
6 Irquinta, C. Dias	56
4—7 Zalaca, J. Marchant	56
8 Bambi, W. Andrade	56
9 Perdita, J. Santos	52

6.º páreo — às 16,10 horas — 1.400 metros — Cr$ 100.000,00 — (Betting).

	Ks.
1—1 Heureuse, J. Negreló	54
2 Ilustrada, P. Lima	52
2—3 Vancouver, M. Silva	52
4 Kanagava, C. Dias	58
3—5 Paddy, M. Henrique	52
6 Cleclara, J. Corrêa	58
4—7 Parla, J. Silva	52
8 Colunata, A. Ricardo ...	52
" Fairuz, C. R. Carvalho .	58

7.º páreo — às 16,45 horas — 1.600 metros — Cr$ 100.000,00 — (Betting).

	Ks.
1—1 Zé Pangaré, I. Souza ...	58
2 Mar do Norte, J. Carlindo	56
3 Inguá, P. Fontoura	52
2—4 Dublin, M. Silva	56
5 Lyrnos, M. Henrique	56
6 Engeitado, A. Ricardo ..	56
3—7 Proconsul, J. Silva	56
8 Esteio, P. Fernandes	56
9 Labor, A. Cardoso	56
4-10 Zenda, J. Marchant	56
11 Guerrilheiro, J. Corrêa .	56
12 Lictor, C. R. Carvalho .	56

8.º páreo — às 17,20 horas — 1.300 metros — Cr$ 100.000,00 — (Betting).

	Ks.
1—1 Zunzum, J. Marchant ..	56
" Zazo, G. Queiroz	56
2 Quejando, A. Ricardo	52
2—3 Pif-Paf, W. Andrade	56
4 Vagalume, H. Cunha	56
5 Zil, M. Henrique	56
6 Guerrilheiro, Não Correrá	52
3—7 Revolto, D. Moreira	56
" Paissandu, A. Barroso ..	56
8 Monje Branco, P. Lima ..	56
9 Clever, P. Fernandes	56
4-10 Bom de Bico, M. Silva ..	56
11 Expert, F. Irigoyen	56
12 Zepelin, A. Cardoso	56
13 Mondo, R. Freitas Filho ..	56

DR. CAMILLO MONTEIRO

Ultra Som — Ionização
Ondas Curtas
Rins — Bexiga — Prostata
— Debilidade Sexual —
Utero — Ovários
Rua Santa Luzia, 799 8.º
Telefone: 22-4100

CONCURSOS E BETTING

RIO —

Foi o seguinte o resultado dos concursos e betting ontem no Hipódromo da Gávea:

BOLO DE SEIS PONTOS:
25 acertadores com .... Cr$ 5.215,00

BOLO DE SETE PONTOS:
Não teve acertadores .... Cr$ 500.534,00

BETTING DUPLO:
50 acertadores com .... Cr$ 7.926,00

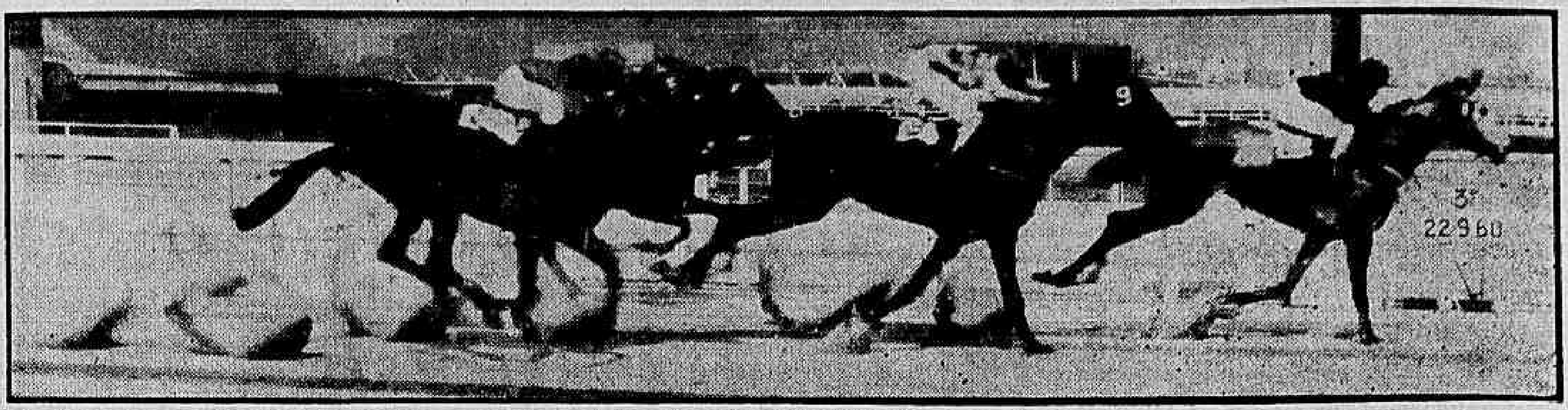

Assim venceu a tordilha PIN-UP no govêrno macio de Juan Francisco Marchant Muñoz. VEREDA chegou por perto, mas não assustou. MICHELIA e VELETA chegaram a seguir

OUTRAS CHEGADAS

KAICHEK derrota firme TITANICO

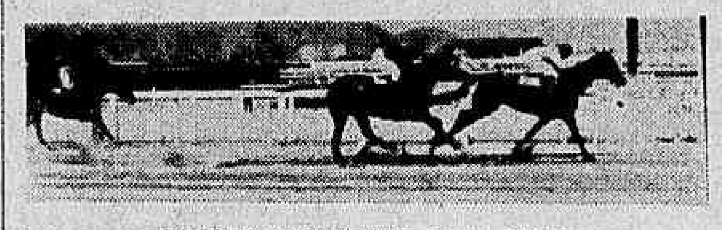

DINARZADE resistindo bem a JAPA'

JAC com facilidade derrota VENETA

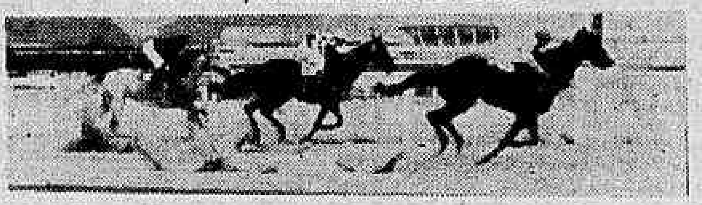

GUALISCA fuzilou KAIR e NIOTSY

BAR-LE-DUC ganha firme com TOKIO e GELBOE' a seguir.

CAMPI firme com RABAZ e VINGO completando

Os vencedores do 'C. E. Sousa Aranha'

RIO —

Programado para domingo, o prêmio acima foi instituído em 1932 e teve como primeiro vencedor o francês El Gouala, do Stud Linco de Paula Machado, dirigido por J. Salfate. Tal competição marca mais uma homenagem do Jockey Club Brasileiro a antigo "turfman" e criador que desde o início do esporte dos reis muito cooperou para a sua melhoria, levando para as pistas crioulos de suas fazendas.

Assim, entre outros, Cândido Egídio, em 1900 apresentou Ratazzi, um filho de Saxifrage em Didine e, em 1903, Ristory, irmão próprio daquêle. Como proprietário, sua jaqueta brilhou aqui e em S. Paulo, de cuja entidade foi diretor. O prêmio, como homenagem a Sousa Aranha, após a sua instituição, apenas não foi realizado em 1933, mas posteriormente não mais saiu do Calendário Clássico e passou a ser reservada às éguas, duas vêzes foi ganho em "walk-over", em 1938 por Saphinha e em 1958 por Tasmânia, montadas respectivamente por A. Molina e O. Ulloa que fêz o galope de praxe.

ULLOA O MAIS VITORIOSO

Oswaldo Ulloa foi o jóquei mais vitorioso desta prova, pois levou ao disco Ypiranga, Farsa, Grey Lady, Finesse, Hainan, Quadrilha e Tasmânia. Realizado em 2.000 metros, desde 1935, o melhor tempo pertence a Hulha, que fêz, em 1948, ... 122"4/5, pilotada por J. Mesquita, e o pior a de Tasmânia que, em "walk-over", marcou 135"4/5, montada por O. Ulloa, em 1958.

Foram os seguintes os ganhadores do prêmio acima, desde 1932:

1932 — El Gouala, J. Salfate
1934 — Ypiranga, O. Ulloa
1935 — Huran, G. Costa
1936 — Báltica, P. Gusso
1937 — Báltica, P. Gusso
1938 — Saphinha, A. Molina (W.O.)
1939 — Quarahim, A. Molina
1940 — Dona Stella, P. Simões
1941 — Batuíra, J. Zuniga
1942 — Batuíra, J. Zuniga
1943 — Ema, W. Andrade
1944 — Farsa, O. Ulloa
1945 — Grey Lady, O. Ulloa
1946 — Finesse, O. Ulloa
1947 — Hainan, O. Ulloa
1948 — Hulha, J. Mesquita
1949 — Loreta, F. Irigoyen
1950 — Jocosa, C. Moreno
1951 — Oreja, C. Moreno
1952 — Grey Lady, D. Moreira
1953 — Fanfan, C. Moreno
1954 — Chilita, L. Rigoni
1955 — Quadrilha, O. Ulloa
1956 — Treta, U. Cunha
1957 — Treta, M. Silva
1958 — Tasmânia, O. Ulloa (W. O.)
1959 — De Tróia, L. Rigoni

LOTERIA FEDERAL
5 MILHÕES DE CRUZEIROS
AMANHÃ

"BICHO" DO SANTOS: OITO MIL

SÃO PAULO —

Pelo seu triunfo difícil frente ao Jabaquara, à noite passada, quando, demonstrando muito esfôrço e espírito de luta, transformaram um revés que já se avizinhava, em uma vitória cavada, os profissionais do Santos foram gratificados com a importância de 8.000 cruzeiros. — (SP-DC)

DOIS MILHÕES JÁ VENDIDOS

SÃO PAULO —

O interêsse do público pela inauguração do novo Estádio "Cícero Pompeu de Toledo", no Morumbi, cresce à medida que se aproxima o dia das grandes festas que ali serão realizadas. Assim é que, quando fecharam as bilheterias que estão vendendo os ingressos, até ontem já tinham sido apurados dois milhões de cruzeiros. Até o dia 2 de outubro, quando será aberto ao público, espera-se uma renda de 6 milhões. — (SP-DC)

Pin-up triunfou com autoridade

RIO —

Corrida com muita tranqüilidade pelo bridão Juan Marchant, a égua Pin-up ganhou ontem a melhor prova da tarde na Gávea.

Apareceu na metade da reta dominando a situação e contendo com autoridade nos metros finais o ataque de Vereda.

RESULTADOS

Eis os resultados das oito provas de ontem, corridas em pista de areia leve.

1º Páreo — 1.300 metros — Pista: A.L. — Prêmios: Cr$ 60.000,00, Cr$ 18.000,00, Cr$ 12.000,00, Cr$ 6.000,00 e Cr$ 3.000,00.

1º Kaichek, R. Penido	56	51.528	37,00	11	2.135	460,00
2º Titânico, J. Quintanilha (ap.)	57	12.973	147,00	12	12.380	79,00
3º Boomerang, J. Martins	58	47.788	40,00	13	16.027	61,00
4º Don Ramirez, J. Portilho	56	63.646	30,00	14	5.648	174,00
5º Castor, F. Maia (ap.)	51	16.442	116,00	22	6.176	159,00
5º Superiori, C. R. Carvalho (ap.) ..	56	12.131	157,00	23	39.555	25,00
7º Trompete, A. Hodecker	58	11.072	172,00	24	9.406	104,00
8º Gunthre, J. Barroso	54	1.938	982,00	33	20.080	49,00
9º Tio Ernesto, D. P. Silva	56	19.465	98,00	34	11.195	88,00
10º Calomel, P. Lima (ap.)	55	2.485	766,00	44	800	1.226,00
		239.468			123.402	

Não correram: Délicat e Urupá.

Diferenças: 1/2 corpo e 2 corpos — Tempo: 83"2/5 — Vencedor: (3) 37,00 — Dupla: (22) 159,00 — Placês: (3) 16,00, (4) 46,00 e (6) 18,00. — Movimento do páreo: Cr$ 4.882.210,00.

2º Páreo — 1.300 metros — Pista: A.L. — Prêmios: Cr$ 60.000,00, Cr$ 18.000,00, Cr$ 12.000,00 e Cr$ 6.000,00.

1º Dinarzade, A. Santos	58	46.389	54,00	12	29.431	33,00
2º Japá, M. Silva	56	92.124	27,00	13	24.260	40,00
3º Galmata, A. Ricardo.............	58	63.473	40,00	14	16.101	60,00
4º Bobinha, J. Corrêa (ap.)	55	99.617	25,00	22	2.213	436,00
5º Libra, A. G. Silva	58	8.400	299,00	23	19.257	50,00
6º Fervena, E. Brandão (ap.)	51	63.473	40,00	24	12.277	79,00
7º Sea Mew, P. Fontoura (ap.)	59	5.518	455,00	33	2.813	343,00
				34	13.348	72,00
		315.521		44	1.804	535,00
					121.504	

Diferenças: 1 corpo e 3 corpos — Tempo: 84"1/5 — Vencedor: (5) 54,00 — Dupla: (14) 60,00 — Placês: (5) 22,00e (1) 15,00. — Movimento do páreo: Cr$ 5.380.740,00.

3º Páreo — 1.300 metros — Pista: A.L. — Prêmios: Cr$ 100.000,00, Cr$ 30.000,00, Cr$ 20.000,00, Cr$ 10.000,00 e Cr$ 5.000,00.

1º Pin-Up, J. Marchant	56	112.165	20,00	11	334187	34,00
2º Vereda, P. Lima (ap.)	53	21.350	105,00	12	25.754	44,00
3º Michélia, J. Corrêa (ap.)	53	25.802	87,00	13	17.807	64,00
4º Veleta, W. Andrade	56	15.662	143,00	14	37.060	30,00
5º Hidalga de Madrid, G. Queiroz ..	54	8.401	266,00	22	1.712	659,00
6º Icangá, D. Moreira	56	16.892	132,00	23	5.864	192,00
7º Queltillante, A. Ricardo	56	4.958	132,00	24	9.990	113,00
8º Zula, A. Hodecker	56	6.444	346,00	33	924	1.221,00
9º Begone, J. Marinho	56	66.102	34,00	34	5.284	214,00
10º Mila, A. Barroso (ap.)	54	3.025	738,00	44	4.333	260,00
		280.801			141.915	

Não correu Xalera.

Diferenças: 3/4 de corpo e 3/4 de corpo — Tempo: 83" — Vencedor: (1) 20,00 — Dupla (14) 30,00 — Placês: (1) 11,00, (9) 19,00 e (3) 16,00. — Movimento do páreo: Cr$ 5.442.890,00

4º Páreo — 1.500 metros — Pista: A.L. — Prêmios: Cr$ 60.000,00, Cr$ 18.000,00, Cr$ 12.000,00, Cr$ 6.000,00 e Cr$ 3.000,00.

1º Vac, J. Corrêa (ap.)	53	54.235	52,00	11	5.883	197,00
2º Veneta, A. Barroso (ap.)	51	94.212	30,00	12	20.005	58,00
3º Atalia, A. Santos	52	30.127	93,00	13	22.887	51,00
4º Betty, B. Alves	54	20.209	139,00	14	36.745	31,00
5º Bateria, A. Hodecker	54	78.327	36,00	22	2.244	515,00
6º British Fury, A. Ricardo	56	47.242	59,00	23	10.289	112,00
7º Clava, P. Lima (ap.)	55	6.606	424,00	24	18.856	58,00
8º Sea Venom, P. Fontoura (ap.) ..	57	3.472	807,00	33	901	1.283,00
9º Kovidara, A. Nahid	52	5.447	514,00	34	20.826	56,00
10º Vovó Thereza, A. Bolino	60	12.553	223,00	44	5.820	198,00
		352.432			145.453	

Não correu Bobinha.

Diferenças: 2½ corpos e 2 corpos — Tempo: 95.4/5 — Vencedor: (6) 52,00 — Dupla: (13) 51,00 — Placês: (6) 16,00, (1) 13,00 e (9) 27,00. — Movimento do páreo: Cr$ 6.680.490,00.

5º Páreo — 1.300 metros — Pista: A.L. — Prêmios: Cr$ 60.000,00, Cr$ 18.000,00, Cr$ 12.000,00, Cr$ 6.000,00 e Cr$ 3.000,00.

1º Gualisca, P. Lima (ap.)	47	73.467	47,00	11	6.846	198,00
2º Kair, M. Silva	52	72.417	47,00	12	36.704	37,00
3º Niotsy, A. Santos	58	157.205	22,00	13	20.545	66,00
4º Siciliana, J. Corrêa (ap.)	57	14.035	245,00	14	24.455	55,00
5º Rose Reine, A. Marçal	60	14.428	238,00	22	5.665	240,00
6º Gretûna, D. P. Silva	56	17.090	201,00	23	20.725	65,00
7º Minha Negrinha, A. M. Caminha	51	25.235	136,00	24	35.207	39,00
8º Sestrosa, A. G. Silva	54	3.179	1.080,00	33	3.637	373,00
9º Keliana, J. Portilho	54	18.631	184,00	34	13.838	98,00
10º Julinha, J. Vieira (ap.)	51	36.440	94,00	44	3.080	441,00
		432.027			170.702	

Diferenças: 1½ corpo e 1 corpo — Tempo: 82"1/5 — Vencedor: (1) 47,00 — Dupla: (14) 55,00 — Placês: (1) 12,00, (9) 13,00 e (3) 11,00. — Movimento do páreo: Cr$ 7.904.350,00.

6º Páreo — 1.300 metros — Pista: A.L. — Prêmios: Cr$ 100.000,00, Cr$ 30.000,00, Cr$ 20.000,00, Cr$ 10.000,00 e Cr$ 5.000,00.

1º Bar-Le-Duc, J. Corrêa (ap.)	53	54.525	52,00	11	26.264	48,00
2º Tokio, J. Marchant	56	51.720	55,00	12	32.381	39,00
3º Gelboe, J. Carlindo	56	52.714	54,00	13	18.540	68,00
4º Niño Bien, J. Portilho	56	21.985	129,00	14	32.349	39,00
5º Fair Jet, R. Freitas Fº	56	64.149	44,00	22	5.468	228,00
6º Dandim, A. Ricardo	56	52.714	54,00	33	10.911	115,00
7º Caravelle, H. Cunha	56	29.232	97,00	24	16.185	77,00
8º Wyoming, D. P. Silva	56	24.289	117,00	33	2.227	563,00
9º Ibotim, P. Lima (ap.)	53	1.565	1.817,00	34	10.312	122,00
10º Jonformal, J. Santos (ap.)	53	3.360	846,00	44	3.266	384,00
11º Djohar, D. Moreno	56	2.286	343,00			
12º Frater, L. Silva	56	10.089	282,00		1574723	
13º Vovô Américo, J. Lopes	56	8.286	343,00			
14º Magno, G. Greme Jr.	56	6.876	413,00			
15º Ivanil, J. M. Santos (ap.)	53	1.655	1.718,00			
16º Farouche, D. Moreira	56	26.333	108,00			
17º Poncho Negro, F. Conceição (ap.)	53	832	3.417,00			
18º Ramazon, M. Henrique	56	24.289	117,00			
		357.610				

Não correu Vila Real.

Diferenças: 2 corpos e 1/2 corpo — Tempo: 83" — Vencedor: (4) 52,00 — Dupla: (12) 39,00 — Placês: (4) 19,00, (1) 21,00 e (2) 16,00. — Movimento do páreo: Cr$ 6.516.090,00.

7º Páreo — 1.500 metros — Pista: A.L. — Prêmios: Cr$ 60.000,00, Cr$ 18.000,00, Cr$ 12.000,00, Cr$ 6.000,00 e Cr$ 3.000,00.

1º Campi, J. Portilho	56	58.144	60,00	11	13.513	112,00
2º Rabaz, A. Santos	58	123.816	28,00	12	42.854	35,00
3º Vingo, M. Silva	52	80.168	43,00	13	8.140	186,00
4º Guarixo, J. Corrêa (ap.)	49	88.357	39,00	14	59.248	26,00
5º Tiger, J. M. Santos (ap.)	40	5.223	665,00	22	2.618	579,00
6º Korovin, I. Sousa	56	14.727	236,00	24	33.324	45,00
8º Autêntico, A. M. Caminha (ap.) ..	53	1.718	2.022,00	33	761	1.992,00
9º Cachito, P. Lima (ap.)	53	4.498	772,00	34	9.431	161,00
10º Tisnado, A. Barroso (ap.)	48	13.014	267,00	44	15.503	98,00
11º Ichabó, A. G. Silva	52	5.223	665,00			
12º Château Laurier, H. Cunha	50	10.895	319,00			
13º Gândulo, José Baffica	56	2.175	1.598,00			
14º Califto, A. Nahid	56	3.626	958,00			
15º Landim, A. Hodecker	50	3.354	1.036,00			
		437.055				

Não correram: Continental, Velite e Rosado.

Diferenças: Vários corpos e cabeça — Tempo: 94"1/5 — Vencedor: (2) 60,00 — Dupla: (14) 26,00 — Placês: (2) 21,00, (12) 13,00 e (1) 14,00. — Movimento do páreo: Cr$ 7.753.860,00.

8º Páreo — 1.300 metros — Pista: A.L. — Prêmios: Cr$ 60.000,00, Cr$ 18.000,00, Cr$ 12.000,00, Cr$ 6.000,00 e Cr$ 3.000,00.

1º Jean Claude, I. Sousa	52	59.417	39,00	11	23.927	68,00
2º Quarral, A. Santos	50	67.425	34,00	12	42.651	38,00
3º Belphegor, A. Ricardo	56	11.411	200,00	13	14.484	112,00
4º Ciúme, P. Lima (ap.)	53	9.715	235,00	14	40.348	40,00
5º Chaço, J. Corrêa (ap.)	55	64.773	35,00	22	15.090	107,00
6º Cocal, M. Silva	52	33.296	69,00	23	17.768	91,00
7º Continental, A. Barroso (ap.) ...	48	34.030	67,00	24	27.232	59,00
8º Janjak, P. Fontoura (ap.)	55	67.425	34,00	33	1.871	864,00
9º King Lilac, A. G. Silva	50	7.689	298,00	34	11.802	137,00
				44	8.168	198,00
		287.161			203.341	

Diferenças: 1/2 corpo e 1/2 corpo — Tempo: 81" — Vencedor: (9) 39,00 — Não correram: Guanandi, Gurubu, Vig e Colie.

Dupla: (14) 40,00 — Placês: (9) 17,00, (2) 13,00 e (7) 46,00. — Movimento do páreo: Cr$ 5.936.540,00.

Movimento de apostas	Cr$	50.443.420,00
Concursos	"	1.298.000,00
Total		51.741.420,00

Tim será julgado pelo TJD hoje

Tim era um homem tranqüilo. Tantou jogou mal o Bangu que êle acabou perdendo a paciência

RIO —
O treinador Tim, do Bangu, será julgado hoje pelo Tribunal de Justiça da Federação Carioca de Futebol por invasão do vestiário do árbitro e ofensas morais a êste, o que lhe poderá valer uma suspensão por 130 dias ou mais.

O juvenil Ari (São Cristóvão) também est: indiciado por ofensas morais ao árbitro e os clubes Vasco e Botafogo por atraso de jôgo.

SUSPENSAO

Os dirigentes do Bangu não acreditam que o treinador venha a ser punido, como aconteceu com Paulo Amaral, que

(Concluí na 7.ª pág.)

Zezé e seu sistema-III

RIO —
Eu dizia ontem que Telê é o único craque do Fluminense. Não há coisa que mais enerve um tricolor, do que essa negativa do valor individual de seus jogadores.

Não inclui Castilho, que é craquíssimo, porque Castilho é goleiro, não vem ao caso. Goleiro é a mesma coisa, em qualquer time.

Quanto aos outros, e embora me desagrade dizê-lo, nenhum excede a categoria dos "úteis", nem mesmo Maurinho, que é o melhor dêles.

Isto é que é terrível no sucesso do Fluminense. O Fluminense está provando que craque é bobagem, que craque não dá vitória a ninguém, que craque só serve para aumentar estùpidamente a fôlha de pagamento do clube.

Não sou o único que nega talento futebolístico à esmagadora maioria dos jogadores do Fluminense. São os próprios tricolores, embora êles jamais se permitam confessá-lo a "adversários". Albert Laurence, por exemplo, que é notório tricolor, já me disse uma vez que censurou Feola pessoalmente por haver convocado Valdo para a seleção. E seria preciso estar no Maracanã, nas proximidades da família Rodrigues, para ouvir o que os ilustres membros dessa estirpe de insuperáveis tricolores dizem das virtudes de um Escurinho, um Jair Francisco, um Valdo, um Jair Marinho. São impropérios com que não homenageiam nenhum jogador adversário.

Se não é talento, o que é que se exige dos jogadores, no Fluminense?

E' fôlego. O Fluminense não é um time de jogadores de futebol, mas de "stayers". Escurinho, em cada 10 chutes que dá, passando ou tentando o gol, erra 9 — mas como corre o Escurinho! Edmilson é duro de cadeiras, tem drible difícil, passa com imprecisão — mas como corre o Edmilson! Paulinho não resiste a um espirro, seu chute é um peteleco, só faz gol por descuido, é apenas um ladrãozinho — mas como corre o Paulinho!

Correm um ano, correm dois, mas dificilmente excedem essa marca. E' êsse o tempo normal de vida de um jogador? E' esta a duração habitual de uma carreira? Quantos anos aguentará Edmilson, zagueiro, médio e atacante, que já tinha pressão baixa no ano passado e está êste ano positivamente exaurido?

Mas alguém no Fluminense se preocupa com isso? Alguém no Fluminense ou em outro qualquer clube se preocupa com outra coisa senão com vitórias?

Não. O Fluminense exulta e os outros roem as unhas de inveja do Fluminense, que conquista os campeonatos sem craques, pagando a seus jogadores salários pouco menos que ridículos. Durarão pouco êsses jogadores? Que importa? Outros virão, com fôlego. Tendo-se fôlego e um técnico que sabe o que quer, o resto é sôpa.

Mas que repercussões pode ter tal política no futebol brasileiro? Êste será o tema de amanhã.

EVANDRO

Zezé Moreira deseja Airton

RIO —
O treinador Zezé Moreira, do Fluminense, já procurou os dirigentes do Botafogo, a fim de saber as possibilidades da cessão em definitivo do médio Airton, que se encontra encostado em General Severiano.

O Botafogo, no entanto, não cederá o jogador. O presidente Paulo Azeredo o considera como um dos melhores, da posição, talvez o melhor, dos que existem em General Severiano.

DIFÍCIL

O treinador Zezé Moreira está procurando um médio apoiador capaz de revezar com Edmilson, que não está aguentando o ritmo da disputa conjunta do campeonato carioca e da "Taça Brasil". O dr. René Mendonça, do Botafogo, já informou a Zezé, quando êste lhe indagou das possibilidades, que Airton é difícil.

Antes de saber do desejo de Zezé Moreira por seu concurso, o médio Airton — que é considerado um dos melhores da cidade — já havia procurado os dirigentes de seu clube e lhes pedido que vendessem seu passe. Alega êle que com Frazão, Pampolini e Ronald contratados para a posição tem remotas possibilidades de vir a ser titular.

Não é só o treinador Zezé Moreira que está interessado em seu concurso, Flávio Costa, Lula e o Bahia, pretendem campeão da "Taça Brasil". Contudo, o Botafogo se recusa a vendê-lo.

Zezé sabe onde estão os bons jogadores

SERIA ANTECIPADA EDER X MORENO

SÃO PAULO —
Conforme noticiamos, no próximo dia 30, se dará o reaparecimento do campeão sul-americano dos galos, Eder Jôfre, no Ginásio do Ibirapuera, enfrentando o galo argentino Ricardo Moreno. Todavia, em face de, naquele dia, se encerrar o período da propaganda eleitoral, estando programados, portanto, vários comícios nesta capital, os promotores do programa estão estudando a possibilidade de antecipação para a noite do dia 29. Aliás, a semifinal da noitada será entre os meio-médios, José Osvaldo Assunção, brasileiro, e o argentino Juan Pizzarro. (SP-DC).

Sócios contra o presidente irão à Justiça

RIO —
Se o presidente do São Cristóvão, sr. Clóvis Monteiro Filho, não marcar até amanhã o dia em que deverá ser realizada a assembléia extraordinária pedida pelos associados que estão contra sua presidência êstes irão recorrer ao Judiciário.

A situação no clube da Rua Figueira de Melo é difícil. Os jogadores dos quadros de futebol estão com os ordenados atrasados dois meses e há alguns setores do clube abandonados.

MANIFESTO

Em face da precária situação do clube vários associados reuniram-se e fizeram um abaixo-assinado pedindo ao sr. Clóvis Monteiro Filho que fôssem tomadas urgentes providências para soerguimento do clube que, no momento, conta com apenas 800 sócios pagantes.

Contudo, a diretoria do clube, segundo os assinantes, ainda não se movimentou, limitando-se a afirmar que vai tomar providências. No setor de futebol, por exemplo, o quadro está em último lugar e não há ambiente para uma reabilitação que o coloque em bom lugar entre os pequenos.

Os jogadores estão sem receber há dois meses e o técnico Valdir não tem elemento humano com que possa armar um bom time.

JUDICIARIO

Segundo o sr. Antônio Rocha, um dos que mais combatem a administração do sr. Clóvis Monteiro Filho, os associados prefeririam uma maneira pacífica de resolver o problema interno do clube. Contudo, a própria diretoria — primeiro com o presidente do Conselho Deliberativo, sr. José Castelo Branco, recusando-se a receber o abaixo-assinado e, agora, com a demora da convocação da assembléia extraordinária — está forçando-os a tomarem atitudes que não desejavam.

Assim é que se a assembléia não fôr convocada at; amanhã — quando expira o prazo previsto pelo regulamento — os associados contrários ao sr. Clóvis Monteiro Filho irão pleitear sua destituição no Judiciário.

Procópio interessa e Hílton não serve

BELO HORIZONTE —
Retornando do Rio, onde estêve chefiando a delegação do Cruzeiro, que perdeu de 4 x 1 para o Fluminense, sendo alijada da «Taça Brasil», o sr. Cármine Furletti declarou à imprensa que o time das Laranjeiras já não está mais interessado no concurso do ponteiro Hilton, sendo provável que as negociações passem a girar agora em tôrno do zagueiro Procópio.

Afirmou o sr. Cármine Furletti que o sr. Dilson Guedes gostou da atuação de Hilton no quadro do Cruzeiro, porém considerou-o «muito verde» ainda para atuar no Fluminense». Adiantou o chefe da delegação cruzeirense que o sr. Dilson Guedes deverá estar em Belo Horizonte na próxima semana, a fim de entrar em entendimentos para obter o passe do zagueiro Procópio.

DESISTIU DE HILTON

Após fazer declarações sôbre a partida contra o Fluminense, quando o Cruzeiro perdeu de 4 x 1, sendo alijado da disputa da "Taça Brasil", derrota esta que atribuiu, em parte, à violência dos tricolores, que resultou em contusões nos jogadores Pireco, Amauri, Raimundinho e Nelsinho, disse o sr. Cármine Furletti que o tricolor carioca desistiu definitivamente do contrato para Hilton e que todos os entendimentos serão agora feitos no sentido de obter o passe de Procópio.

Ao mesmo tempo em que o Fluminense procura contratar o seu zagueiro, Procópio, o Cruzeiro está procurando entrar em contato com a diretoria do Botafogo, pois está interessado no goleiro Rossi. (SP-DC).

Edmilson não tem jogado porque não estava em boas condições físicas

Botafogo 4 a 1 sôbre Bonsucesso

RIO —
Por 4 a 1, o Botafogo venceu ao Bonsucesso, ontem, à noite, em seu estadinho, num prélio jogado debaixo de muita movimentação, embora o forte calor reinante. O primeiro tempo terminou com o marcador de 3 a 0. A renda somou Cr$ 222.720.

Didi, além de um gol de alta categoria, foi a melhor figura do jôgo e a sua melhor desde que retornou. O tento do meia campeão do mundo foi aplaudido de pé

(Conclui na 11ª Pág.)

Todos aptos no Flu

RIO —
Os jogadores do Fluminense foram submetidos à revisão médica ontem, pela manhã, e todos foram considerados aptos e em condições de enfrentar o Olaria amanhã, à noite.

Hoje, pela manhã, os jogadores do Fluminense treinarão individualmente. O treinador Zezé Moreira resolveu evitar qualquer contato com a bola porque os jogadores estão cansados.

EDMILSON

O médio direito Edmilson, que não pôde jogar contra o Cruzeiro porque sentiu antiga distensão muscular, já está bem melhor e reaparecerá contra o Olaria. O treinador Zezé Moreira, no entanto, não pretende utilizá-lo durante todo o jôgo para que êle possa estar em sua melhor forma no dia 2 de outubro, quando o Fluminense jogará contra o Vasco.

Falando ao DIARIO CARIOCA o jogador disse que já está totalmente recuperado e não espera mais ser obrigado a ficar inativo.

A verdade sôbre o Maracanã

VOCÊ SABIA . . .

...QUE o Estádio do Maracanã é obra de MENDES DE MORAES?

...QUE êsse Estádio custou apenas 240 milhões de cruzeiros que se reduzem, efetivamente, a 160 milhões de cruzeiros após a dedução dos 80 milhões resultantes da venda de cadeiras cativas?

...QUE a dívida de 400 milhões, tão comentada, é decorrente da acumulação de juros não pagos nesses últimos dez anos?

...QUE MENDES DE MORAES, quando prefeito, sofreu campanha de muitas pessoas, por parte de então vereadores, inclusive por haver planejado e construído o Estádio do Maracanã?

...QUE antes de MENDES DE MORAES o maior estádio da Guanabara não comportava mais de 40.000 pessoas?

...QUE depois da construção do MARACANÃ, com capacidade para mais de 180.000 pessoas, a renda dos jogos permitiu melhores salários e condições de vida aos desportistas em geral, dando-lhes maiores oportunidades e consolidando o profissionalismo?

...QUE votando em MENDES DE MORAES você estará garantindo o apoio do Estado ao desenvolvimento do esporte na Guanabara, revertendo seu voto em proveito do ideal esportivo e de sua própria vida como profissional?

...Pois então VOCÊ, que é jovem e consciente, não pense duas vêzes: VOTE EM MENDES DE MORAES.

POR TUDO ISSO E MUITO MAIS É QUE ESTAMOS COM M.M.

Multados Santos e Maurinho

RIO —
O Superior Tribunal de Justiça da Confederação Brasileira de Futebol decidiu manter a suspensão (já cumprida) de um jôgo para o zagueiro Nilton Santos e Maurinho, multando o primeiro em Cr$ 400,00 e o segundo em Cr$ 200,00.

A questão entre o zagueiro Décio e o Flamengo foi adiada. O jogador pede passe livre, alegando falta de pagamento.

NOTAS DA FCF

A partir do próximo domingo os jogos obedecerão horário de verão, ou seja 15,45 para o principal e 13,45 para a preliminar.

O Flamengo comunicou que cedeu seus direitos sôbre o zagueiro Copolilo ao Santa Cruz, de Recife.

COUTINHO TREINOU COM A BOLA

SÃO PAULO —
Segundo informam da cidade de Santos, o centroavante Coutinho, do esquadrão praiano, que estêve ausente dos gramados, durante longo tempo, após a operação que sofreu, já reiniciou seus treinos com a bola e, dentro em breve, poderá reaparecer na equipe de Pelé. — (SP-DC)

Botafogo é a sensação

JOÃO PESSOA —
São intensos os preparativos nesta cidade para receber a representação carioca do Botafogo e seus campeões mundiais — Didi, Nilton Santos e Garrincha, além de Quarentinha e outros, convidados especialmente para abrilhantar os festejos de aniversário do Botafogo de João Pessoa, contra quem jogará no próximo domingo, no Estádio José Américo.

O Botafogo de João Pessoa terá uma despêsa de cêrca de um milhão de cruzeiros para trazer à esta cidade o seu homônimo carioca, sendo Cr$ 400 mil para o clube da "estrêla so-

(Conclui na 7.ª pág.)

TENIS

Brasileiro começa hoje

RIO —
Abre-se hoje, no ginásio do Clube Municipal, o XII Campeonato Brasileiro de Tênis de Mesa Masculino e Feminino, certame promovido pela CBD e que contará com a participação dos melhores raquetistas nacionais, entre os quais o garôto Biriba. O certame terá a duração de três dias e todos os jogos terão por local aquêle amplo ginásio da Rua Hodock Lôbo.

Hoje, de acôrdo com a programação, será instalado o Congresso do Campeonato, às 19,30 horas, seguindo-se a cerimônia inaugural, às 20 horas, quando os componentes das delegações de S. Paulo, Belo Horizonte e Guanabara desfilarão, farão o juramento do atleta e entoarão o hino nacional.

OS JOGOS

A rodada de hoje comporta os seguintes jogos: às 15 horas — Válter (mineiro) x Viscardi (carioca); Fabio (mineiro) x Roth (paulista); Teodorico (mineiro) x Boderone (carioca); às 16 horas — Cloris (paulista) x Lisbeth (carioca); Azevedo (carioca) x Ondilo (mineiro); Maria Helena (carioca) x Hatsuko (paulista); às 16,30 horas — Santos Filho (mineiro) x Olazarri (paulista); Biriba (paulista) x vencedor do jôgo Válter x Viscardi; Valdemar (carioca) x

(Concluiu na 7.ª pág.)

Mundial de vôli

RIO —

1. Antes do próximo dia 15 de outubro chegará ao Rio o presidente da Federação Internacional de Volibol, sr. Raul Libeaud.
2. Com a presença do presidente da FIV, dirigentes do voli brasileiro e representantes dos países concorrentes será procedido no dia 18 de outubro o sorteio para a elaboração da tabela da série de classificação do Campeonato Mundial de Volibol Masculino e Feminino.
3. Prova de interêsse do magno certame internacional é a procura desde já de ingressos e convites grátis.
4. Os jogos da série eliminatória serão realizados em S. Paulo, Belo Horizonte, Brasília e Volta Re-

(Conclui na 7.ª pág.)

Jorge escolhe entre Emilson e Sérgio II

RIO —
Durante o coletivo que o América realizará hoje, pela manhã, o treinador Jorge Vieira deverá testar o meia Enilson no quadro titular, no lugar de Antoninho, voltando Nilo a ser o ponta esquerda.

Se esta fórmula não aprovar o técnico do América, Jorge Vieira, ficará sem saber como armar a linha para domingo, isto porque o deslocamento de Nilo para o comando e o aproveitamento de Sérgio na ponta não deu certo e êle tem poucos reservas em condições de serem lançados no primeiro time.

SAUNA

Ontem, pela manhã, os jogadores do América foram tomar banho de sauna na Escola Nacional de Educação Física. Com exceção de Antoninho, que está com o tornozêlo engessado, e Ari, internado na Clínica dos Acidentados, todos os jogadores do América estão em perfeitas condições físicas.

O único problema para o técnico Jorge Vieira, que vem alcançando grande êxito na direção dos americanos, é a meia direita. Antoninho está contundido e Fontoura, que podia substituí-lo, não se encontra em boa forma física. Quanto à defesa Jorge Vieira já a tem escalada desde o início da semana: será a mesma que jogou contra o Botafogo.

O treinador Jorge Vieira está muito confiante para o jôgo de domingo. Prefere não analisar o Flamengo, embora frise que é um bom time, mas afirma que o América se encontra em fase de crescimento.

"Em princípio sou contra a analisar os jogos, motivo porque prefiro não dizer que o América ou o Flamengo está melhor do que o outro. Acredito, no entanto, que será um grande jôgo e o América lutará pela vitória do primeiro ao último minuto. Não ocupamos a vice-liderança por sorte e se vencermos o Flamengo poderemos pensar em terminar o turno no primeiro pôsto", disse à reportagem o técnico americano.

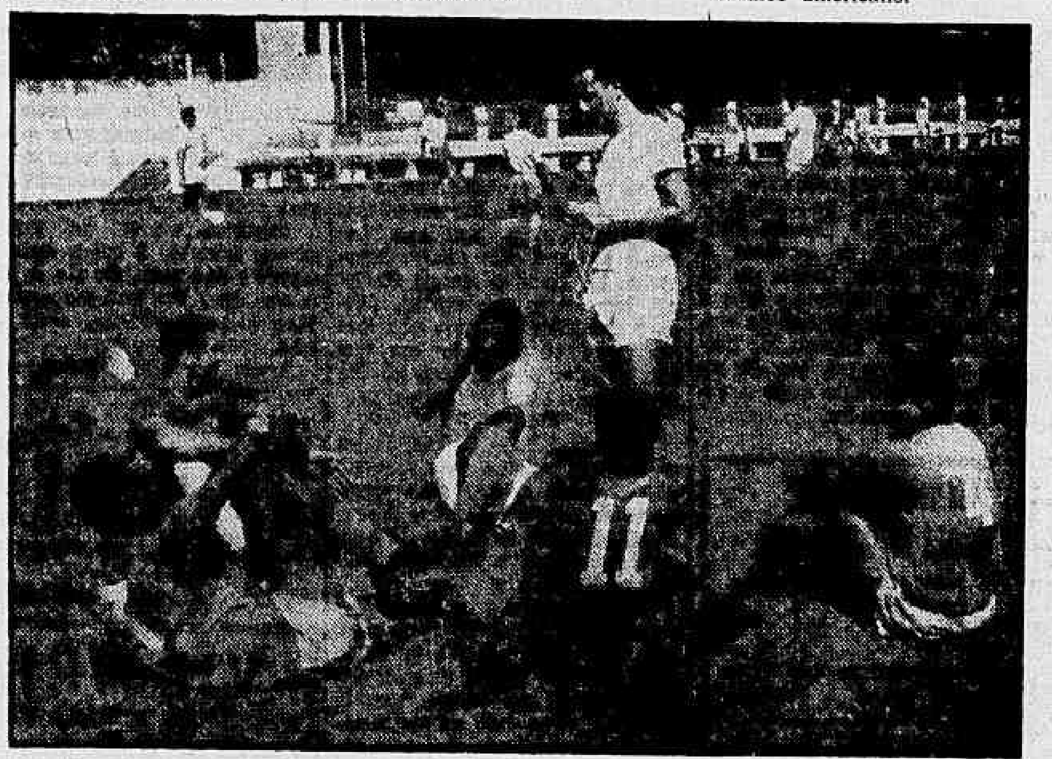

O treinador Jorge Vieira ainda não encontrou uma fórmula para o ataque

Bola Pra Frente

"TRINTA POR TRINTA" ESTA SUBINDO

Inaugurados, sábado passado, campo, sede e piscina do Clube "Trinta Por Trinta" que se compõe de 30 sócios de mais de 30 anos. Local: Avenida Niemeyer, num dos trechos mais bonitos da Zona Sul da cidade, área do loteamento do banqueiro Dalmo Almeida, presidente do clube. "Trinta Por Trinta" nasceu no quintal de Haroldo Carvalho, há 2 anos, alastrou-se pelo Jardim do Laboram, na Gávea, e, agora, subiu a Niemeyer, instalando-se num paraíso.

Tudo graças à fôrça do futebol.

* * *

Na solenidade de inauguração, o poeta e goleiro Tiago de Melo leu ao presidente seu bonito poema, cantando a paixão dos 30, em cujo campo, mesmo quando chove, há sol aos sábados.

O time cinza, com Mauricinho em primeiro plano, ganhou o Torneio de Inauguração. Maurício foi, longe, o melhor da tarde. O quadro campeão foi o seguinte: Paulo Olinto, Samuel, Tião, Paulo Mendes Campos, Vadinho, Jorge e Mauricinho.

* * *

Uma semana antes, dera-se a despedida do campo do Laboram, com uma saudação aos proprietários do conhecido laboratório que, durante um ano, comprometeram a construção de um almoxarifado para não interromper o futebol semanal dos 30, no seu terreno.

"Despedimo-nos dêsse campo onde reinou sempre a maior cordialidade, o maior respeito ao adversário e onde jamais se ouviu uma palavra amarga de alguém contra alguém".

Êsse é o trecho do discurso do zagueiro Dalmo saudando, os donos do Laboram — Nelson Duarte e Baby.

Mais eu pediria licença ao orador para acrescentar, em nome da verdade, esta observação: "E onde jamais alguém investiu, com palavras sequer, contra as decisões da arbitragem".

Com isso, ressaltamos o espírito de compreensão da turma que compõe o único clube de futebol do Brasil em que ninguém reclama de ninguém e onde é, realmente, soberano nas suas atribuições.

* * *

E, agora, como esta coluna transformou-se, hoje, em boletim do Clube "Trinta Por Trinta", um aviso ao caricaturista e humorista Otelo Caçador: queira comparecer à sede do clube, no próximo sábado, à tarde. Trabalho.

* * *

O famoso narrador Luís Jatobá interrompe uma violenta discusão de futebol, em que defende o Flamengo com um ardor que Dida não tem, e esclarece a um amigo: . . . .— Não, não é verdade que tenha recomendado aos amigos que votem no candidado Humberto Bastos

Jatobá faz o esclarecimento porque saiu no "O Globo" uma notícia, em formato de anúncio fúnebre, dizendo que êle, Luís Jatobá, estava aconselhando os amigos a votarem no candidato Humberto Bastos.

E não é verdade: Jatobá é de aliciar torcedores para o Flamengo; jamias, de cabalar voto político a favor de quem quer que seja.

* * *

O cronista Nelson Rodrigues confessou, domingo, num bate-papo no Maracanã, que a estafa do Fluminense é golpe psicológico, parte em cima dos adversários, parte em cima dos próprios jogadores do tricolor.

ARMANDO NOGUEIRA

O reboque

RIO —

A pretexto de que o Serviço de Trânsito não possui veículos em quantidade bastante para reboque dos carros que se encontram estacionando em lugares proibidos foi entregue o serviço a um particular ou empreiteiro.

Para esta concessão, ao que se saiba, não houve concorrência pública estabelecida pelo Código de Contabilidade Pública e se, como se alega, procedeu-se a tomada de preços entre pessoas ou firmas em condições de realizarem o serviço, a mesma não foi publicada de sorte que não se sabe quem concorreu e quais as melhores condições apresentadas. Como quem vai pagar as despesas é o povo o lógico seria que fôsse êle consultado, através da publicação, sôbre as tabelas apresentadas. Tal porém não se fêz.

Tomada de preço ou outra qualquer providência semelhante foi feita silenciosamente, misteriosamente como tudo aquilo que se faz as escondidas em face as irregularidades que contém.

Já pensou o chefe de Polícia o assalto contra a bôlsa do povo que promove a nova tabela admitida pelo ST para reboque de um veículo?

Pelo reboque de um carro da Praça da Bandeira para o ST, na Praça Tiradentes, foi cobrado, ao proprietário do veículo, a importância de Cr$ 1.600,00!

Além dêste verdadeiro assalto é de se assinalar que o recibo passado pelo empreiteiro não tem sêlo ou qualquer indicação que tenha sido pago por verba; não possui identificação do carro rebocado; não indica o nome de quem pagou o reboque; não diz de onde e para onde; não assinala o endereço da firma nem tampouco há a menor referência de seu registro na Diretoria de Rendas Mobiliárias. Recibo clandestino como clandestino é o serviço.

Indiscutivelmente neste caso de reboque de veículos há algo de pôdre que precisa ser apurado convenientemente pois ao que se diz existe uma organização estabelecida que visa a obter vantagens à custa dos motoristas imprevidentes.

Não é de hoje que se reclama contra os métodos adotados no ST para retirada de automóveis de certos e determinados lugares.

Em tempos passados falou-se, mesmo, em uma «caixa do reboque» por conta de quem muitas gratificações, despesas de férias e viagens, compras de aparelhos de ar condicionados foram feitas.

O coronel Jacques Júnior é um homem de bem e não pode ter seu nome marcado por procedimentos menos dignos por parte de auxiliares imprevidentes.

Proceda-se a uma investigação em tôrno do caso para que a verdade venha à tona.

Tiumbaíba [signature]

Anchieta vai ter seu comissariado

RIO —

Criado em 1933 e fechado em 1955 "por inoperante", vai ser reaberto no próximo dia 24 o Comissariado de Anchieta, o primeiro da lista de dez que o atual Chefe de Polícia resolveu estabelecer.

O Comissariado de Anchieta vai funcionar na Avenida Nazareth, 2288, completamente independente do 26.º DP, com cartório e tôdas as sessões necessárias ao funcionamento de um pôsto policial. Seu titular será o delegado Agnaldo Amado.

FECHADO

Quando foi fechado, em 1955, moradores dos subúrbios de Anchieta, Pavuna, Ricardo de Albuquerque e Barros Filho, através de abaixo-assinados endereçados às autoridades policiais, pediram seu restabelecimento. Desde então ficaram à mercê de delinquentes pois tinham que recorrer ao 27º Distrito, localizado a quase sete quilômetros, no bairro de Marechal Hermes.

Delegacia de Trânsito vai fiscalizar as garagens e oficinas mecânicas

Evitará a destruição de sinais delituosos

RIO —

Visando diminuir as dificudlades com que seus auxiliares lutam na identificação dos veículos causadores de desastre, o delegado Caetano Maiolino, titular da Delegacia de Acidentes de Trânsito, baixou, ontem, portaria determinando que tôdas as oficinas mecânicas se comuniquem com aquela especializada, tôda vez que veículos automotores forem nelas recolhidos para consertos.

Diante da comunicação dos proprietários das oficinas e garagens, aquela autoridade designará um policial para ir às mesmas, examinando, ali, detalhadamente, o veículo recolhido para reparos, fazendo um levantamento dos estragos e suas origens. A primeira suspeita, será seu proprietário identificado e interrogado sôbre o fato, facilitando desta forma o trabalho de investigação.

DIFICULDADES

— "Desde que a delegacia foi criada, proveniente do desmembramento da Delegacia Especial de Polícia, da qual também era o titular — afirmou o delegado Caetano Maiolino, ao ser procurado pela nossa reportagem, momentos após a publicação em Boletim da portaria — lutamos com a dificuldade de identificar o veículo causador do atropelamento ou do desastre, quando os mesmos se evadem".

— "Temos feito tudo — continua — mas às vêzes, nada conseguimos, pois nem sempre contamos com a colaboração do povo em crimes de natureza culposa, como os de acidentes de trânsito. Agora, com essa medida, procuraremos realizar um trabalho mais minucioso nas oficinas e garagens, chegando inclusive à extrema atitude de chamar à responsabilidade os proprietários das mesmas, que se neguem a colaborar conosco, procurando esconder a causa do acidente sofrido com os carros recolhidos para consêrto".

MEDIDA NECESSÁRIA

Diversas autoridades em trânsito, ouvidas, na tarde de ontem, por nossa reportagem, foram unânimes em afirmar que "essa medida tomada pelo delegado Maiolino há muito era necessária, pois facilitará à Polícia a identificação dos veículos incursos nas penas dos Códigos de Trânsito e de Processo Penal".

A doméstica Dalva Silvestre de Oliveira, na delegacia do 15º. Distrito Policial

Brutalmente seviciada pelos três indivíduos

RIO —

Atacada por três indivíduos, na madrugada de hoje, na Rua Frei Caneca, a doméstica Dalva Silvestre de Oliveira foi jogada dentro de um táxi, levada para o Morro do Sumaré e alí despida, após o que foi espancada, teve sua cabeça raspada a gilete, sua bôca ferida a golpes de punhal, sendo, posteriormente abandonada por seus sequestradores, semi-nua.

O comissário Delgado, do 15 º.Distrito, a quem a doméstica foi apresentada pelo guarda-noturno n.º 821 — que a encontrou vagando na Rua Infante de Sagres, próximo à Rua Santa Anésia, no Rio Comprido — imediatamente iniciou diligências na viatura 58 da Rádiopatrulha, vasculhando todo o local onde a jovem foi seviciada, não logrando êxito.

PROCURAM UMA VERSAO

Ao mesmo tempo que estão em diligências para localizar os três indivíduos — um dos quais soldado da Polícia Militar — que atacaram Dalva, atirando-a no interior do táxi sob ameaça de revólveres, procuram os policiais aventar uma versão cínima para base de suas investigações, pois até o momento, são tantas as versões-vingança, "curra e farra, que as autoridades não sabem por onde começar.

A história contada por Dalva é meio confusa e pouco serviu aos policiais. Conta ela que, após ser jogada no interior do táxi, foi levada para o morro do Sumaré, onde os atacantes a despiram, passando a lhe dar sôcos e pontapés. Depois, rasparam seu cabelo com uma gilete e feriram sua boca com um punhal. Sem tentarem violentá-la, jogaram-na do auto e desapareceram. Entretanto, em novas declarações, Dalva se contradiz, afirmando que êles tentaram violentá-la, mas que, devido a sua resistência, espancaram-na e a seviciaram como vingança.

Como Dalva não soubesse explicar o que fazia na Rua Frei Caneca, nas primeiras da madrugada, quando foi sequestrada, o comissário Delgado está achando sua história cheia de contradições.

CORPO DE DELITO

Posteriormente, Dalva — que já vestia um traje atirado para o guarda noturno por um dos moradores da Rua Santa Anésia — foi encaminhada ao Instituto Médico Legal, onde foi submetida a exame de corpo de delito, retirando-se, em seguida, para sua casa, em Tarietá.

FUGIU

A bela Maria Dalva, que fugiu de seu lar

Advogados solicitaram liberdade para 'Bedeu'

RIO —

Os advogados Mário Figueiredo e Laércio Pelegrino enviaram ao juiz da 1a. Vara Criminal uma petição solicitando a liberdade provisória de Euclides Raimundo de Araújo ("Bedeu"), um dos implicados na chacina do Caju.

Afirmam, ainda, na mesma petição, que o seu constituinte, havendo sido interrogado no dia 26 de agôsto e apresentando defesa prévia no dia 29 do mesmo mês, até agora, decorridos mais de 15 dias, "ainda não foi iniciada a competente instrucão criminal".

RENUNCIAM

Por outro lado, através de outra petição, os dois advogados comunicam que renunciaram ao patrocínio da causa de Edmundo das Neves Fontoura, que foi testemunha de defesa de "Fernandinho" em outro processo. Dizem que inimigos da testemunha ameaçavam prejudicá-lo se não houvesse renúncia dos patronos. "E a renúncia — explicam — constitui mais uma prova em defesa de Edmundo", que acreditam inocente face à prova indiciária.

Carro do DESP colidiu com caminhão

RIO —

A camioneta n. 3.294, do Gabinete do Chefe de Polícia, dirigida pelo investigador José Lemos, ao passar, na tarde de ontem, pelo cruzamento da Rua Lôbo Júnior com Avenida Brasil, colidiu violentamente com o caminhão chapa DF-74-80-25, cujo motorista foi prêso em flagrante e conduzido ao 21.º Distrito.

O investigador, que tem o número 2.317 e reside à Rua Sabauna, 67 — Vila Kosmos, foi conduzido ao Hospital Getúlio Vargas, apresentando contusões na região lombar. Após ter sido medicado, foi levado àquele Distrito, onde também foi atuado.

Bastidores Policiais

O DELEGADO Padilha distribuiu, pelas escolas e pessoas necessitadas de sua jurisdição (22.º D.P.), as mercadorias que seus auxiliares apreenderam, sem forma legal, em poder dos camelôs da Pavuna. E' um novo sistema, embora extra-legal, de se fazer caridade à custa das coisas alheias.

*

O MEDICO que acaba de ser condenado porque retirou, do ventre de uma sua cliente operada no H.S.A., há noventa dias, uma compressa cirúrgica ali deixada pelo cirurgião e que já se achava em estado de decomposição, tem o sôbrenome de Duffles. Teria o sobrenome alguma influência?

*

ESTRANHA-SE que, até hoje, tendo o ex-DFSP passado para a órbita estadual, continuem os cartões e carteiras de identificação de autoridades e seus agentes e bem assim as viaturas policiais a usar o nome e a sigla do órgão extinto em lugar de DESP e Departamento Estadual de Segurança Pública. Estranha-se, também, que o Boletim de Serviço não use as armas do Estado, que são as da antiga Prefeitura.

*

É PRECISO que se apure qual o comissário que, alegando intimidades ou parentesco com certo deputado, anda espalhando a notícia alarmante de que, a partir de janeiro próximo, não haverá verba para pagamento, por parte da União, dos vencimentos do pessoal do DESP.

*

OS cargos de peritos de acidentes de automóveis não estão criados pela lei que estruturou a organização policial. Trata-se de uma inovação do regulamento que não tem fôrça de lei. Assim aquêles que os estão exercendo não podem aspirar a efetivação como peritos criminais pelo fato de exercerem, há mais de dois anos, aquelas funções extra-legais.

NICK

Polícia procura localizar a linda fugitiva do Encantado

RIO —

Todos os setores da Polícia estão de alerta para colaborar nas diligências iniciadas pelo comissário Átila, do 24.º Distrito Policial, no sentido de localizar a linda jovem Maria Dalva, de 16 anos, que fugiu anteontem de sua residência, à Rua Oliveira de Andrade, 269, no Encantado, deixando um bilhete em que diz seguir para São Paulo com a família de um vereador.

A família da adolescente chegou à conclusão de que a versão do bilhete é falsa e que Maria Dalva pode se encontrar ainda no Rio, possivelmente em companhia de seu namorado, apelidado "Leleco", ao qual seus pais se opunham. D. Darcília Soares Ballieny, bem como seu espôso, Manuel Francisco Ballieny, não leva em conta as condições em que Maria Dalva se encontra, só lhe interessando o seu retôrno ao lar.

"DESTINO"

Em seu bilhete, Maria Dalva afirma que "sigo o meu destino" e que "tudo o que a senhora pensa de mim infelizmente é verdade". Não dá as razões da fuga nem aponta o responsável pelo seu "destino".

O bilhete, escrito com lápis côr-de-rosa, foi rabiscado às pressas. Ao regressar à casa, à tardinha, dona Darcília estranhou a ausência da filha, que àquela hora já devia ter regressado do emprêgo. Encontrou o bilhete, que para ela foi, ao mesmo tempo, uma tentativa de despistamento e a dramática confissão do deslize em que caíra Maria Dalva.

Trabalhava numa farmácia do Méier. Ia ao cinema com o namorado, mas sempre acompanhada de uma tia, condição para que seus pais a deixassem sair. Vivia a existência normal das garôtas de seu subúrbio e nunca quis ser a vedeta da turma. De dia, ia para o emprêgo. Era boa empregada. Não criava problema, nem em casa, nem no emprêgo.

Assim era Maria Dalva, uma garôta de subúrbio. Para seus pais, seu "êrro" causou mais estranheza, comparado com o comportamento da mocinha, que era "o encanto da casa", como diz dona Darcília. A família era pobre — o pai separador de massa e a mãe, parteira —, mas sempre arranjava meios de dar um mínimo de confôrto à filha. Agora, lançam um apêlo: "Volte para casa. Tudo será perdoado".

NADA TEVE COM O CASO DO "ANA BRODIN"

RIO —

Vários dias após o fato, apurou, ontem, a reportagem do DIARIO CARIOCA que a sra. Vanda Muniz da Costa — que se achava a bordo do navio sueco "Ana Brodin", quando a jovem Teresa de Carvalho foi encontrada, gravemente ferida, na casa de máquinas — nada teve com o fato, pois ali apenas visitava, na ocasião, um oficial seu amigo.

As diligências das autoridades policiais sôbre o caso estão se processando, já tendo o navio deixado o nosso pôrto. Entretanto, perdura ainda o mistério sôbre o encontro da jovem em sua casa de máquinas, ignorando a polícia como foi ela ali parar: se jogada por alguém ou vítima de uma queda, quando tentava se esconder do vigia, conforme declarações dêle.

INGLÊSES LUTAM DE PIJAMAS

LONDRES —

Os habitantes dos bairros de Saint Pancras e Kentish Town assistiram a uma curiosa batalha quando cêrca de 400 inquilinos saíram à rua, em pijamas, para protestar contra o aumento dos aluguéis e engalfinharam-se numa tremenda luta contra igual número de gendarmes. A polícia atacou de madrugada, mas os inquilinos soltaram foguetes para alertar os vizinhos e os bairros imediatamente se encheram de defensores, homens, mulheres e crianças, de pijamas, armados de tijolos paus pedras e ovos. Ao final da peleja, doze inquilinos foram presos.

Avião caiu ao mar e matou 29 fuzileiros

WASHINGTON —

Vinte e nove fuzileiros navais morreram quando um DC-6 da Marinha americana foi obrigado a tentar um pouso forçado, presumivelmente a cêrca de 300 quilômetros de Okinawa, no Oceano Pacífico, ao incendiar-se um dos seus motores.

Vários aviões e destróieres de socorro se dirigiram imediatamente para o local, segundo informou a aviação dos Estados Unidos. Um dos pilotos avistou diversos corpos flutuando perto do local onde desceu o DC-6.

Abasteceu

O avião, que se dirigia para as Filipinas, pousara, poucos momentos antes, para abastecimento, em Okinawa. Um dos destróieres que chegou ao local não encontrou mais ninguém entre os destroços do aparêlho.

Sindicato Nacional dos Cabos-Foguistas, Foguistas e Carvoeiros da Marinha Mercante

SEDE: RUA SENADOR POMPEU N.º 125, SOBRADO
TEL.: 43-2744

Ficam convidados todos os associados quites e munidos de suas carteiras em pleno gôzo dos seus direitos sociais, a comparecerem à Assembléia Geral Extraordinária, a realizar-se aos 24 dias do mês de setembro de 1960, às 12 ou 13 horas, em 1ª ou 2ª convocações com a seguinte:

ORDEM DO DIA

a) Leitura, discussão e aprovação da Ata da Assembléia anterior;

b) Apreciar e deliberar o prazo a ser dado as autoridades, concernente a TABELA SALARIAL, pretendida na base da "PARIDADE".

Companheiros: — No sindicato encontrareis, dentro da Lei e da Ordem, a defesa dos vossos direitos.

MANOEL INACIO DA SILVEIRA
Diretor-Secretário

Teatros e Boites — Programa para sua Noite

VIRGÍNIA LANE a vedete do Brasil
NA REVISTA DE J. MAIA E G. CANEFF
"SEGURA O XIMANGO"

com Wellington Botelho (o «Jasmim») — Mercedes Batista e seu «ballet» folclórico e um grande elenco
TEATRO CARLOS GOMES
ESTRÉIA HOJE AS 21 HORAS — BILHETES A VENDA

HOJE, ÀS 20,00 E 22,00 HORAS — AMANHÃ E DOMINGO VESPS. A PREÇOS REDUZIDOS

HOJE, ÀS 20 E 22 HORAS — Reservas: 27-8712

HOJE, ÀS 20,00 E 22,00 HORAS

LEIA AOS DOMINGOS
REVISTA DA SOCIEDADE
DO DIARIO CARIOCA

APRESENTA
Arpège JOÃO GILBERTO
ESTRÉIA DIA 24
e ainda: WALDIR CALMON e seu conjunto
RUA GUSTAVO SAMPAIO, 840 — LEME

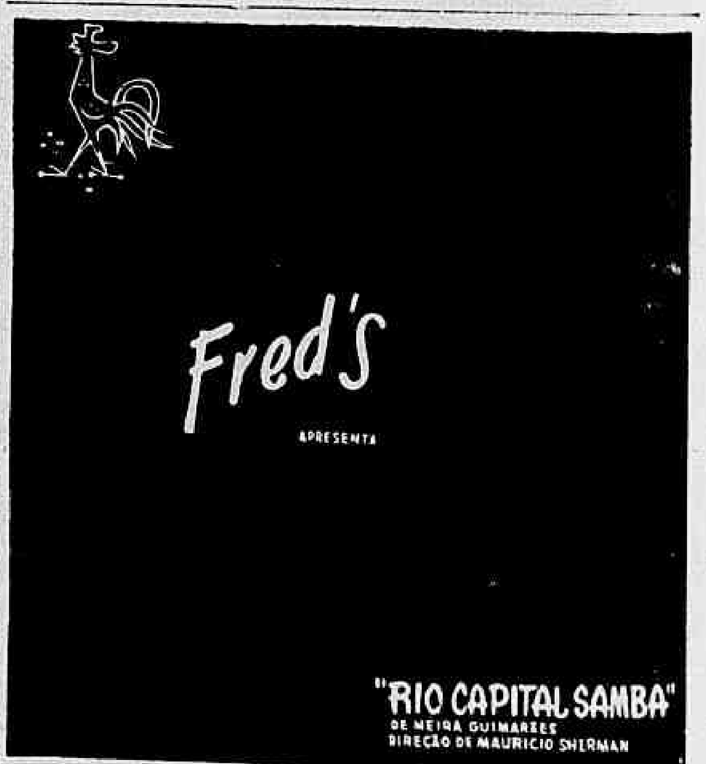

2.º MÊS DE SUCESSO — RESERVAS: 57-9789

PIGALLE NIGHT CLUB
AVENIDA ATLANTICA — POSTO 6 — ESQ. JOAQUIM NABUCO — TELEFONE: 47-2438
DE PAULA apresenta diàriamente 3 números de
"STRIP-TEASE"
e 2 «SHOWS» — AS 23,30 HORAS:
"COCK-TAIL DE ESTRÊLAS"
(um aperitivo musical) com artistas internacionais.
o 2.º «show» à 1 hora:
"C'EST-SI-BON"
«Show»-revista com grande elenco
Danças — com MAGÉ e seu conjunto — 2 «lady-crooners».
COZINHA INTERNACIONAL

Boite NAZARÉ
APRESENTA AS ATRAÇÕES:
* 2.ª-FEIRA: MARINEZ E SUA GENTE
* 3.ª-FEIRA: CLAUDETE SOARES
* 4.ª-FEIRA: JOSÉ TOBIAS
* 5.ª-FEIRA: OSMAR NAVARRO
* 6.ª-FEIRA: TRIO IPACARAI
* SABADO: IRENE MACEDO
* DOMINGO: NOITE DO HI-FI, S/COUVERT E S/CONSUMAÇÃO
RESTAURANTE — COZINHA INTERNACIONAL
FILIADA AO DINER'S CLUB
Avenida Osvaldo Cruz, 61-B — Telefone: 45-5023

Conclusões da 12.ª pág.

Câmara adia...

dente às subempreitadas, desde que estas estejam sujeitas ao Impôsto e sejam executadas por contribuintes do referido impôsto, inscritos no Departamento da Renda Mercantil. O disposto neste artigo não se aplica às empreitadas ou subempreitadas realizadas por contribuintes cuja atividade não seja específica de construtor. A autorização para emitir apólices de que trata a lei 820, cessará a 31 de dezembro de 1961."

Promotor pede...

com os artigos 69 e 71 do Código Penal; b) prisão preventiva dos aludidos senhores em face da prova de existência de crime, dos indícios suficientes de autoria, por conveniência da instrução criminal (qualificação, interrogatório, identificação dactiloscópica e para assegurar aplicação da lei penal); c) que sejam qualificados, identificados dactiloscòpicamente os responsáveis pelos frigoríficos determinados no início desta promoção, para posterior aplicação da lei; d) seja concedido o prazo de dez dias à autoridade policial para conclusão do inquérito e nova vista dos autos, em seguida à Promotoria, para oferecimento da denúncia".

Sette doa...

"Art. 1.º — Fica o governador do Estado da Guanabara autorizado a doar, com encargos, à Mitra Arquiepiscopal do Rio de Janeiro os lotes que formam a Quadra I do atual projeto aprovado n. 7.214 da Esplanada de Santo Antônio.

"Art. 2.º — A Mitra Arquiepiscopal do Rio de Janeiro fica obrigada a construir no imóvel doado edifícios destinados a abrigar suas obras assistenciais e educacionais e a Catedral Metropolitana".

Racionamento...

bana, os reservatórios de Pedregulho e de Macacos. O percurso da nova linha será de aproximadamente 30 quilômetros, com a capacidade de cêrca de dois bilhões de litros diários.

ATE' 1980

Por último declarou que, com isso, o Estado da Guanabara contará com água suficiente para seu abastecimento até 1980. Sua construção, porém, está na dependência de verbas, já que sua despesa foi orçada em cêrca de cinco bilhões de cruzeiros. A fórmula do Departamento para financiamento da nova Adutora consiste no aumento da taxa de água de 50 centavos para cinco cruzeiros o "per-capita", com uma operação financeira que se encontra ainda em estudos nos órgãos técnicos da Secretaria de Viação.

Lacerda invade...

vesse presente, resolveu apurar se realmente a denúncia tinha procedência. Inicialmente, houve uma pequena discussão entre o deputado e alguns funcionários da gráfica, os quais, como não tinham recebido ordens superiores, não queriam deixá-lo entrar.

Os correligionários do deputado que logo se acercaram do local, resolveram então entrar de "qualquer maneira". Começou, então, um conflito no interior da oficina do qual saíram feridos vários funcionários daquela gráfica, bem como componentes da "gang" do deputado Lacerda.

POLICIA

O incidente foi comunicado imediatamente à Polícia Central, a qual fêz ciência do fato ao 23.º DP, que enviou ao local vários choques da PE e PM, além das radiopatrulhas 58 e 40.

O tumulto era generalizado, tendo inclusive comparecido ao local o general Batista Teixeira, o qual, segundo foi apurado, puxou seu revólver para o deputado Lacerda. O fato, foi tambim comunicado ao sr. Enos Sadock de Sá, que enviou ao local o sr. Henrique Cândido Cavalcanti Albuquerque, que foi espancado pelos correligionários do deputado Carlos Lacerda, tendo recebido, inclusive, violento sôco no ôlho. Também estêve no local o sr. José Gomes Cerva, diretor-geral da gráfica atingida.

INQUÉRITO

Após a violenta arruaça, os acompanhantes do deputado udenista desapareceram misteriosamente.

O deputado Carlos Lacerda conseguiu juntar vários clichês e outros materiais que levou para a sede do 23.º D.P. Naquela delegacia estava de serviço o comissário Laudelino, que comunicou o fato ao delegado Valdir Matos Dias, titular daquela dependência, que imediatamente abriu inquérito para apurar o incidente. O deputado Carlos Lacerda, ficou várias horas trancado no cartório daquele DP, prestando depoimento, quando relatou às autoridades os fatos. Foram ouvidos também, além dos srs. Henrique Cândido e José Gomes Cerva, funcionários do IAPB, os operários Arnaud Cavalcanti, Jorge Costa Carvalho, Lourival Tavares de Sousa, Acir Marques, Júlio Cavalcanti e Augusto de Oliveira, os quais apresentavam ferimentos, sendo todos submetidos a exame de corpo de delito. O material apreendido pelo deputado Carlos Lacerda, será submetido a exame pericial. A perícia compareceu ao local a fim de fazer o levantamento do material depredado no conflito.

Saúde prepara...

tinuadas as obras do Hospital Salgado Filho, além de obras paralelas visando a conservação e melhoramento das atuais instalações.

RECUPERAÇÃO

O plano da secretaria inclui, também, a recuperação e modernização do material já em uso ou encostado, como instrumental médico, radiocomunicações das viaturas que atendem os SOS da população, ambulâncias, lanchas e estações fixas do Serviço de Salvamento. O Pronto Socorro receberá mais 20 ambulâncias, furgões e caminhonetas, além de ônibus escolares que se destinarão às escolas públicas.

Um sistema de emergência será instalado nos hospitais para evitar os eventuais colapsos no fornecimento de energia elétrica, com a aquisição de geradores próprios para o Banco do Sangue, gerador transportável para atender a qualquer hospital, geladeiras para os estoques de sangue e equipamentos que garantirão o atendimento imediato nos casos de maior vulto.

PAULINHO, CARTAZ NA ARGENTINA

RECIFE —

Retornou de Buenos Aires, onde estêve durante algum tempo tratando de interêsses particulares e realizando um curso para aperfeiçoar seus conhecimentos, o dr. Laudenor Pereira, chefe do Departamento Médico da Federação Pernambucana, e que, por ocasião da ida da seleção que representou a CBD, no Campeonato Sul-Americano Extra, teve oportunidade de prestar bons serviços, como médico da equipe. O dr. Laudenor Pereira, após sua chegada, conversou com a reportagem, dizendo o que observou com respeito ao futebol platino.

O dr. Laudenor disse que assistiu ao prélio Boca Juniors x River Plate, em que o centroavante Paulinho Valentim, ex-botafoguense, se mostrou numa esplêndida forma, marcando alguns tentos de sua equipe e sendo o artilheiro da partida. Adiantou que, sem exagêro, Valentim, como é conhecido, é o maior cartaz do futebol argentino no momento. Quanto ao zagueiro Edson, está sofrendo punição e sua situação não é boa, podendo, inclusive, retornar ao Brasil. — (SP-DC)

Botafogo...

(Conclusão da 9.ª pág.)

e cumprimentado por todos os companheiros.

OS TENTOS

Quarentinha abriu o escore aos 32 minutos, cobrando uma falta de fora da área, de pé esquerdo; Genivaldo, lançado por Didi, avançou desde o meio do campo e chutou violentamente, de pé esquerdo, consignando o segundo gol; Quarentinha, novamente, de passe de Didi, aumentou a contagem, fazendo o terceiro tento; Quincas, aos 13 minutos, do segundo tempo, fêz o único gol do Bonsucesso; e Didi, aos 23, encerrou a contagem, com o mais bonito tento, conforme já foi descrito acima.

OUTROS FATOS

Na preliminar, o Botafogo também levou a melhor com 2 x 1 no placar. O juiz do prélio principal foi o sr. Frederico Lopes, com boa atuação.

SALDANHA
284 - PTB

Sindicato dos Empregados em Escritórios das Emprêsas de Navegação do Rio de Janeiro

RUA DOS ANDRADAS N.º 96
4.º ANDAR — SALA 401
TEL. 43-3245

EDITAL DE CONVOCAÇÃO

De ordem do senhor Presidente, fica convocada uma Assembléia Geral Extraordinária, a realizar-se na Sede do Sindicato, no próximo dia 26 (segunda-feira), em primeira e segunda convocações às 16,00 e 18,00 horas, respectivamente, com a seguinte:

ORDEM DO DIA

a) — Leitura e aprovação da Ata da Assembléia anterior;

b) — Apreciar e deliberar o prazo a ser concedido as Autoridades, concernente à tabela salarial pretendida na base da paridade.

Rio de Janeiro, 21 de setembro de 1960.

LAÉRCIO BENEVIDES MACHADO — 1º Secretário.

GRACIETTE É P.S.D. | 127

PARA DEPUTADO
NILO RAPOSO
299 — PTB — PARTIDO TRABALHISTA BRASILEIRO

GRANDE HOTEL ESTORIL
LIDERANDO OS HOTEIS DO E E SANTO
VITORIA — E E. SANTO
O maior, o mais luxuoso e o mais moderno Hotel do Estado
End. tel.: — ESTORIL — Tel.: 2-217

Kruchev diz que Ike tem vergonha do U-2

NOVA IORQUE —

Classificando de "conciliador" o discurso pronunciado pelo presidente Eisenhower perante a Assembléia Geral da ONU, o primeiro-ministro Nikita Kruchev disse que o chefe do govêrno norte-americano "teve vergonha de falar no caso do avião U-2, abatido na União Soviética".

Kruchev fêz a referência na palestra que manteve informalmente com os jornalistas, enquanto aguardava para tomar parte no almôço oferecido pelo primeiro-ministro do Togo, Sylvanus Olimpio, aos chefes de delegações que participam das reuniões da ONU.

BEM-HUMORADO

Sôbre a admissão na ONU de mais 14 nações africanas, além de Chipre, o líder soviético disse, brincando, que foi "uma autêntica invasão".

Referindo-se à proposta de fundos financeiros para ajudar os países subdesenvolvidos, especialmente as nações em crise da África, Kruchev disse que o que Eisenhower oferecera não dava para uma simples refeição africana.

PRISIONEIRO

Interrogado por um jornalista estadunidense de origem russa, sôbre suas impressões dos Estados Unidos, disse: — "Não vi a Norte-América, porém quanto ao povo norte-americano direi que é notável".

Durante 15 minutos, Kruchev ficou "prisioneiro" da multidão de repórteres que não o deixavam respirar sob um bombardeio de perguntas, enquanto os delegados disputavam a chance de apertar-lhe a mão. Seus guardas-costas não conseguiram vaga para ficar perto.

FIDEL NÃO FOI

A recepção do Togo, num dos grandes hotéis de Nova Iorque, transformou-se numa concentração de políticos de tôdas as paragens. Lá estavam Lord Home, chanceler inglês; Krishna Menon, da Índia; Armand Berar, da França, e o marechal Tito. Fidel Castro não compareceu. — (FP-DC)

FIM DA SESSÃO

Enquanto Nikita Kruchev dizia que "vou almoçar" ao lhe solicitarem uma opinião sôbre o discurso de Eisenhower, um alto funcionário soviético declarou que o pronunciamento "não tinha nada de novo" e que o primeiro-ministro soviético o responderá amanhã (hoje) ponto por ponto e amplamente. O funcionário opinou que o discurso "foi moderado no tom" e acrescentou que tôdas as proposições feitas por Ike já haviam sido adiantadas anteriormente e que Kruchev responderá formalmente a tôdas as sugestões do primeiro mandatário norte-americano.

O primeiro secretário do PC da Polônia, Wladyslaw Gomulka também negou-se a fazer qualquer comentário. "Ainda é muito cedo", afirmou. Disse também, que o discurso do presidente da Iugoslávia, sr. Josip Broz Tito foi "positivo" mas que "ainda é necessário lê-lo "antes de poder apreciá-lo detalhadamente.

O DIA DOS SEGREGADOS

Os dois principais chefes-de-estado segregados à ilha de Manhattan continuam sendo assunto de manchete nos jornais norte-americanos. Kruchev, mais feliz que Fidel Castro conseguiu do Departamento de Estado autorização para sair da ilha a que está confinado, e ir à Glen Cove, em Long Island, a fim de passar o "week-end".

O que o primeiro-ministro cubano conseguiu de positivo até o momento nos Estados Unidos foi fazer com que a Companhia Telefônica de Nova Iorque, segundo a France Presse, estabelecesse uma linha direta entre o hotel Thereza, situado no Harlem, residência de Fidel, e a residência de Kruchev, no parque Haveni.

NA SACADA

Kruchev esteve na sacada do edifício em que está hospedado, durante uma hora, antes do jantar. Parecia de bom humor, porém aborreceu-se quando alguns automobilistas lançaram gritos hostis contra êle. — "Eis aqui, disse, o produto da cultura superior norte-americana. Vocês não veriam nada semelhante a isto em Moscou", dirigindo-se aos jornalistas que se encontravam na rua.

Quando um deles lhe lembrou que a embaixada dos EUA foi vítima, há dois anos, dos manifestantes, Kruchev respondeu que "foi uma resposta ao que fizeram a êste edifício", mostrando o da delegação soviética em Nova Iorque que foi coberto de tinta prêta em 1958. "Ôlho por ôlho, dente por dente", acrescentou. Ante novas manifestações de hostilidade, Kruchev sorriu, levando um dedo à fronte como indicando que considerava os manifestantes como loucos.

VOLTA À SACADA

Novamente, sorrindo, voltou à sacada de sua residência o premier Kruchev, antes de sair para a assembléia da ONU. Lá de cima, gritou espetacularmente, aos jornalistas: "Estou como de costume em excelente forma". O dirigente russo caminhava alegremente na varanda da delegação, fazendo gestos para baixo especialmente dirigidos aos jornalistas e policiais. Por fim, Kruchev gritou que "tinha que se preparar para ir à ONU, porque tinha que ouvir o que diria o presidente Eisenhower". E se retirou.

NA SEDE DA ONU

Kruchev e Tito tiveram uma entrevista em um salão reservado aos delegados da ONU. Os dois falaram em russo. Kruchev se queixou do tratamento que vem sendo objeto desde sua chegada. "Disponho de um pequeno território para me movimentar. Por isso é preciso que saia para passear um pouco pelas calçadas".

— "Como grita, sempre, essa gente...", exclamou, referindo-se aos refugiados, que quando o vêem gritam ao mais não poder, chamando-o de todo nome feio que conseguem descobrir. — "Até aqui estou ouvindo suas vozes... Isso é uma decadência". Tito pràticamente nada dizia. A tôdas essas observações do chefe soviético, disse: — "Fidel Castro é um herói".

INCIDENTE GRAVE

O sr. Stephen Kennedy chefe de polícia de Nova Iorque pediu hoje ao Departamento de Estado que proteste energicamente, perante o govêrno soviético, contra a atitude descortês do general Zaiarof, chefe dos serviços soviéticos de Segurança, a quem acusa de haver insultado a nação norte-americana, ao bater em dois policiais dos EUA, uniformizados e em serviço. Ocorreu o fato quando o sr. Kruchev foi ao Harlem, visitar Fidel.

Kennedy anda demasiadamente nervoso: insultou os rabinos e os policiais israelitas que pediram-lhe dispensa para celebrar o Ano Novo Judaico. O prefeito da cidade, Robert Wagner, exigiu que Kennedy pedisse publicamente desculpas a tais policiais e que isso fizesse também perante os rabinos, mas o chefe de polícia se negou a apresentar desculpas. Já se fala na demissão do chefe de polícia, o que não deixaria de ser uma espécie de inesperada vitória para o sr. Kruchev, para os demais dirigentes soviéticos e para Fidel Castro.

INGLES DE FIDEL

Ao mesmo tempo em que um despacho da France Presse diz que Fidel Castro falou aos jornalistas na sede da ONU expressando-se em inglês, "aliás idioma que o primeiro ministro fala muito bem", a United Press International informa que Fidel foi obrigado a usar a cronista Pat Heiman, da UPI, para sua intérprete "falando mau inglês". Diz o despacho que "com um movimento de ombros, que traduzia sua frustração, dirigiu-se a Pat e lhe disse: — Garota, diga-lhes o que digo em sua língua".

Nessa entrevista, Fidel disse que "tudo foi causado pela propaganda. Os EUA desperdiçaram uma boa oportunidade para demonstrar verdadeira hospitalidade. Se os norte-americanos forem a Cuba, nós lhe ensinaremos o que é a verdadeira hospitalidade".

DIVERTIRAM-SE

Um despacho da FP diz que "dois auxiliares de Fidel Castro, o comandante Juan Almeida, chefe do Exército cubano e Antônio Nunes Jimenes, diretor do Instituto de Reforma Agrária divertiram-se ontem à noite, pondo nervosos os policiais encarregados de sua proteção. Ambos saíram para dar um passeio, pelo bairro do Harlem, escoltados por doze policiais. Percorreram, apenas, cem metros, e voltaram ao hotel acompanhados por mil pretos que gritavam "slogans" castristas.

Antes de regressar ao Hotel Thereza, Almeida e Nunes entraram num café, onde beberam um café e Almeida abraçou a garçoneta preta. O pequeno passeio provocou um engarrafamento monstruoso e a polícia teve que intervir para dispersar a multidão".

CONVITE ACEITO

Fidel Castro anunciou que convidou Kruchev a visitar Cuba. Acrescentou que o primeiro-ministro aceitou o convite mas não marcou data para a visita. Em suas edições de hoje, os grandes jornais novaiorquinos comentam a espetacular visita de Kruchev e Fidel Castro no hotel do Harlem, salientando em editoriais o aspecto teatral do fato.

"New York Times" diz que as fotos de Kruchev e Fidel, abraçados, dão a impressão de que "o vento glacial da guerra fria está soprando aqui mesmo, em Manhattan".

Anuncia-se que foram pagas tôdas as faturas do hotel em que se hospeda a delegação cubana, inclusive a pensão de hoje, adiantadamente.

ACONTECEU EM NOVA IORQUE

O "premier" britânico Harold Mac Millan anunciou que comparecerá às Nações Unidas no próximo domingo. Aventa-se a possibilidade de que procure entrevistar-se com Kruchev. Apresentará propostas independentes.

Uma fonte autorizada, no entanto desmentiu a informação de que o chanceler Lord Home já tenha marcado uma entrevista entre ambos.

O presidente de Ghana, Nkrumah, falou durante uma hora e quinze minutos com Nikita Kruchev na sede da delegação soviética. Não quiseram declarar nada à imprensa.

O "premier" do Canadá, John Diefenbaker, chegará sábado para pronunciar um discurso na Assembléia Geral.

Faleceu ontem de manhã a garôta venezuelana Magadalena Urdaneto, de 9 anos, que fôra atingida têrça-feira por uma bala perdida durante tiroteio entre castristas e anti-castristas, no restaurante "El Prado", perto do Madison Square Garden, (FP-UPI-DC)

CONFERÊNCIA NACIONAL DE FERROVIÁRIOS

Para debater as reivindicações da classe e os problemas ferroviários, será realizada, de hoje até domingo, na cidade de Campos, a I Conferência Nacional dos Ferroviários.

O temário dessa Conferência é o seguinte: 1) — organização sindical; 2) — previdência social e prevenção dos acidentes de trabalho; 3) — problemas gerais e específicos de interêsse da classe; 4) — problemas ferroviários e gerais.

Segundo informa os líderes ferroviários, devido aos esforços empreendidos pelo sr. José Heliodoro dos Santos, diretor do Departamento Financeiro da Rêde Ferroviária Federal, tôdas as reivindicações que motivaram a última greve dos empregados da Leopoldina (pagamento dos salários correspondente ao mês de agôsto e às pensões e aposentadorias) já foram atendidas.

Salientam os líderes ferroviários que, pelo acôrdo firmado, o pagamento das pensões e aposentadorias poderia ser efetuado até o próximo dia 30, mas, face aos esforços do sr. José Heliodoro dos Santos, foi concluído ontem.

CAMINHÃO COLHEU BICICLETA

RIO —

Adail Lima, comerciário, de 34 anos ontem à tarde, quando dirigia uma bicicleta de sua propriedade, na Avenida das Bandeiras, esquina da Rua João Goulart, foi atropelado por um caminhão ainda não identificado.

Com traumatismo craniano, Adail, que reside na Rua Arariboia, 183, em Brás de Pina foi levado para o Hospital Getúlio Vargas, onde ficou internado em estado grave.

As autoridades do 21º Distrito, iniciaram diligências para identificar e deter o motorista culpado.

ROUBOU A NOIVA DO SULTÃO

PARIS —

Um milhão de francos "novos" (cêrca de Cr$ 25 milhões) em jóias foram roubados há poucos dias, do apartamento ocupado num luxuoso hotel pela noiva do príncipe Mulay Abdallah, filho do sultão do Marrocos.

O furto foi realizado durante a tarde. Com as jóias, encontrava-se ainda, uma carteira contendo grande quantidade de dinheiro em "travellers cheques".

Jango em SC: 'mínimo' sairá ainda êste mês

FLORIANOPOLIS —

Durante vários comícios realizados nas cidades de Joinville e Criciúma (no Estado de Santa Catarina), o sr. João Goulart, candidato à vice-presidência da República, afirmou que "com a ajuda de Deus e a colaboração de empregados e empregadores, os novos níveis de salário-mínimo serão fixados ainda êste mês".

Disse ainda que "a série de vantagens obtidas últimamente pelos trabalhadores só terá prosseguimento se forem eleitos, em 3 de outubro, os candidatos nacionalistas à presidência e vice-presidência da República e também aos governos dos Estados".

ESCOLHA

Explicando a razão desta preferência, explicou o sr. João Goulart que "os trabalhadores devem escolher, principalmente, nas eleições de 3 de outubro, o marechal Lott, entre os candidatos ao govêrno, porque se trata de escolher entre o subdesenvolvimento e o regime anárquico ao desenvolvimento e ao regime de ordem e progresso.

CLIMAX

"Trata-se — esclareceu mais adiante — de preferir a própria soberania do regime democrático, que alcançou seu ponto culminante de desenvolvimento no último qüinqüênio".

CONSAGRAÇÃO

Logo após o desembarque do avião que o conduzia a Joinville, a população — contando-se inclusive centenas de mineiros — carregou-o em triunfo até o palanque preparado para o comício. Em Joinville, mais de doze mil pessoas compareceram ao comício na Praça Nereu Ramos, o maior já realizado na cidade.

PUBLICAÇÕES

RIO —

Recebemos e agradecemos: "Relatório das Atividades do DASP — 1959"; "Relatório do Escritório Técnico de Agricultura Brasil-Estados Unidos", 1959; "Rumânia de hoje"; "Le Courrier", da Unesco; "Revista Brasileira de Enfermagem", n.º 4.

TENTOU MATAR A ESPÔSA E SE MATOU

SÃO PAULO —

Isaltino Rosa tentou assassinar sua espôsa durante a madrugada passada, mas foi impedido pelo filho do casal, que acordou a tempo de salvá-la. Isaltino, no entanto, já havia desferido várias facadas. Logo após, no entanto, suicidou-se, enquanto que Laurentina Rosa foi levada, em estado grave, para o Hospital das Clínicas.

Explodiu a bomba de gasolina: 50 feridos

BELO HORIZONTE —

Uma bomba de gasolina explodiu em pleno centro da cidade de Morro Pilar, lançando estilhaços contra os edifícios vizinhos e ferindo cêrca de 50 pessoas, algumas das quais gravemente.

Dezenas de populares empenharam-se no combate às chamas que se originaram imediatamente. A falta de água, no entanto, quase provocou uma tragédia de grandes consequências.

SOCORRO

Os secretário da Segurança e da Saúde de Minas Gerais, ao serem informados da catástrofe, nesta capital, enviaram imediatamente a Morro Pilar uma equipe de médicos e enfermeiros, juntamente com um jipe repleto de medicaemntos.

Tito sugeriu medidas para desarmamento

NAÇÕES UNIDAS, NOVA IORQUE —

Debaixo de aplausos gerais — inclusive de Nikita Kruchev e dos delegados comunistas — o marechal Tito, da Iugoslávia, falando na sessão matutina de ontem da Assembléia Geral da ONU sugeriu medidas concretas para um programa de "desarmamento geral e completo" e para melhorar o clima internacional que é de "profunda angústia", desde a Conferência de Cúpula de Paris.

Em particular, pediu o chefe de Estado iugoslavo a "cessação das provas nucleares, a redução dos orçamentos militares e a utilização da economia daí resultante para a assistência aos países subdesenvolvidos". Sugeriu, também, a transferência das matérias desintegradas para fins pacíficos e a neutralização da Europa Central.

GUERRA E PAZ

Falando em servo-croata, o marechal Tito declarou que "o mundo jamais se viu, como agora, em período de tanta incerteza. É imperativo dar solução a essa situação para se evitar a catástrofe". Êle próprio fizera questão de presidir a delegação de seu país, na esperança de que a ONU consiga melhorar o clima internacional. O presidente iugoslavo afirmou que a coexistência deve ser "o ponto de partida para relações mais estreitas entre os países do mundo, inclusive entre os que atualmente são antagônicos".

DESARMAMENTO

"O equilíbrio dos armamentos — disse — alcançou um nível tão perigoso que perde cada vez mais sua razão de ser e em lugar de garantir a segurança, cria um estado de insegurança total, no qual representa um perigo mortal, permanente, para a humanidade. Na qualidade de membros das Nações Unidas, não podemos admitir uma situação na qual a guerra da Argélia não tenha fim ou na qual estalem crises como as de Cuba, do Congo, do Laos e da Nova Guiné Ocidental". Continuando, o marechal Tito sugeriu que um órgão mais eficaz e mais representativo que a Comissão dos Dez fique encarregado das negociações sôbre a melhora do clima entre as nações.

SUBDESENVOLVIDOS

Tito pronunciou-se a favor de um esfôrço maior de ajuda aos países subdesenvolvidos, por intermédio das Nações Unidas. Como, porém, os recursos da ONU são limitados, cada país teria o direito de receber a ajuda de qualquer procedência sob a condição de que essa ajuda não ficasse sujeita a nenhuma condição política ou de qualquer outra natureza opressiva. Pediu, também, que se ponham à disposição da ONU os fundos majorados para essa ajuda e declarou que a Iugoslávia estava pronta a contribuir. Tinha a esperança de que a ONU, dentro em pouco, adquiriria um caráter de universalidade total com o acesso à independência de todos os povos que se acham sob o jugo colonial, ao mesmo tempo que reconhecia à República Popular Chinêsa o direito de estar representada nas Nações Unidas.

DECLARAÇÃO DE PRINCIPIOS

Afirmou ainda o marechal Tito que o direito de auto-determinação do povo argelino foi reconhecido pela França mas as negociações demonstraram, por desgraça, que os francêses não tiraram as conclusões práticas que derivam do reconhecimento dêsse direito. Em tais condições — prosseguiu — o GPRA busca uma saída por meio de um referendo sob a vigilância das Nações Unidas «e nós, por nossa parte, sòmente podemos render homenagem a essa proposta e apoiá-la». Pediu Tito à ONU que os países membros façam um esfôrço maior para, também, por têrmo ao sistema e à política do «apartheid» na África do Sul e declarou que a Bélgica, incontestàvelmente, tem uma responsabilidade muito particular nos lamentáveis acontecimentos do Congo. A seu vêr, também a assistência da ONU ao Congo «não têm sido bastante eficaz».

Ao concluir, o presidente Tito sugeriu que a atual Assembléia Geral adote uma «declaração dos princípios e regras destinados a eliminar a tensão internacional, a facilitar as relações amistosas e pacíficas entre os Estados e a cooperação internacional em todos os domínios».

A SESSAO

Começou às 9,44 horas a sessão da Assembléia Geral da ONU, durante a qual falaram, abrindo os debates, o ministro Horácio Láfer e o presidente Eisenhower.

O presidente da Assembléia, sr. Boland, leu uma mensagem do Imperador da Etiópia, exprimindo a esperança de que a presença de tão numerosos chefes de Estado na ONU permitisse chegar-se a uma solução dos problemas mundiais. Falou, a seguir, o ministro das Relações Exteriores do Brasil, Horácio Láfer que, de conformidade com a tradição desde a primeira sessão da Assembléia Geral das Nações Unidas, pronunciou, como representante do Brasil, o discurso de início dos debates. Damos em outro local o discurso do ministro Láfer, que causou a melhor impressão na assistência.

EISENHOWER

Eisenhower subiu, logo a seguir, à tribuna, debaixo de calorosos aplausos da Assembléia, com exceção das delegações comunistas e da representação cubana, que se mantiveram em silêncio. Mas o presidente Tito juntou-se aos aplausos das demais delegações. Começando seu discurso, o presidente Eisenhower deixou de lado o texto preparado para propor um plebiscito mundial sôbre a liberdade individual que daria aos povos o direito de decidirem de seu destino mediante eleições livres. A oração do chefe de Estado norte-americano — cujo teôr damos em separado — foi recebido por muitos aplausos, com exceção do sr. Nikita Kruchev e dos delegados comunistas.

A MESA

Para tratar da ordem do dia de hoje da sessão, reuniu-se ontem à tarde a Mesa da Assembléia Geral. As questões da Argélia (sem oposição da França), a partir da África do Sul (com oposição do delegado sul-africano), Tibet (com oposição do representante soviético) e da ameaça à independência política e integridade territorial do Congo foram incluídas. O representante dos Estados Unidos propôs que as questões do desarmamento e suspensão das experiências nucleares fôssem examinadas conjuntamente. O delegado soviético, sr. Valerian Zorin, opôs-se, apoiado pela Índia. A Mesa decidiu que a questão passe à Comissão Política. Também a questão do Alto Adígio, foi incluída na ordem do dia por proposta da Áustria. A Mesa recomendou, até agora, a inscrição de 78 questões de tipo político, econômico, social, administrativo e jurídico. (UPI-FP-DC).

Conclusões da 1a página

Ike: nada de...

tados Unidos desejam que a União Soviética e todos os países do mundo tenham suficientes conhecimentos sôbre os preparativos de defesa dos Estados Unidos, a fim de se certificarem de que as fôrças norte-americanas não existem senão na defesa do país.

— "Se se chegar a um acôrdo, os Estados Unidos estarão dispostos a unir-se à União Soviética para transferir quantidades substanciais de material desintegrável a depósito internacional. E se a União Soviética aceitar a suspensão de produção de materiais desintegráveis destinados a fins militares, poderemos fechar sem mais demora algumas instalações fabris".

CONGO

— "Todos nós deveríamos apoiar a resposta das Nações Unidas às necessidades urgentes da República do Congo. Espero que os países aqui representados auxiliem as Nações Unidas nesta tarefa. Os Estados Unidos estão dispostos a proporcionar recursos substanciais para ajudar o Congo.

— "Em nenhum lugar se torna mais evidente do que na África — rica em recursos humanos e naturais e em fúlgidas promessas — a prova com que se defronta a comunidade internacional, a paz e o progresso ordeiro. O que vem ocorrendo ali despertou as atenções gerais para êste vasto continente de nações que acabam de conquistar sua independência".

BERLIM

— "Continuam inquietando profundamente os Estados Unidos as ameaças à liberdade do povo de Berlim-Oeste. Por outro lado, a destruição do avião norte-americano (BR-47), em julho último, sôbre águas internacionais, a morte aparente dos seus tripulantes e o encarceramento dos outros dois, acusados de espionagem, constituem uma afronta contrária ao livre direito sôbre o mar".

Encerrando seu discurso de 45 minutos perante cêrca de 100 representantes de quase todos os países do mundo, o chef de govêrno dos E.U.A. expressou que seu país está disposto a "realizar um esfôrço crescente com vistas a levar à pátria a estrutura de uma paz verdadeira". (FP-USIS-DC).

Brasil quer...

forços, no plano internacional como no plano interno, para sanear o mercado cafeeiro. Não lhes é preciso relatar em minúcia as medidas que o Govêrno brasileiro vem pondo em prática, para assegurar a justa remuneração ao produtor nacional e a estabilidade dos preços internos do café. Essas medidas, cuja responsabilidade de execução me coube na safra passada, às quais, há poucos dias, mais uma vez recorremos para garantir o escoamento ordenado da produção exportável do corrente ano agrícola, tem sido, fundamentalmente, um dos principais fatôres da relativa estabilidade em que está vivendo o mercado internacional". — afirmou o sr. Paes de Almeida.

DIAS DIFICEIS

Ao finalizar sua oração, disse o sr. Paes de Almeida: — "Teremos ainda dias difíceis pela frente, enquanto não vencermos a conjuntura de superprodução. Mas, conto com que as ameaças de crise possam ser vencidas, se bem fizermos funcionar o nosso Convênio com a mesma sinceridade com que o planejamos, se estendermos universalmente sua jurisdição, e, sem privilégios ou situações de exceção, a fim de não onerar ainda mais alguns que já carregam há muito tempo a maior parte da responsabilidade, distribuirmos equitativamente os ônus, a fim de que, também equitativamente, possamos receber, em futuro que prevejo próximo, o prêmio de uma estável economia cafeeira".

Láfer: OPA...

to das armas nucleares fêz com que a guerra deixasse de ser um instrumento alternativo de política. Face à inadmissibilidade de soluções bélicas, o mundo se acha confrontado com a necessidade de ajustar por negociações as diferenças que separam as nações. O caminho único em busca da solução para os problemas do nosso tempo é a negociação permanente, o propósito de sempre negociar. As Nações Unidas não são um super-Estado, mas sim a afirmação de que o mundo tem que viver em estado contínuo, paciente, obstinado, de negociação". Mais adiante: — "As tentativas de modificar o que hoje existe sòmente adiarão o estabelecimento de um entendimento, indispensável para o mundo cuidar de desarmamento, convivência pacífica e cessação da guerra-fria. O impasse nas tentativas de desarmamento deriva da falta de confiança recíproca. Por que então não negociar, desde logo, êste ponto de partida?"

DESENVOLVIMENTO ECONÔMICO

Sôbre o problema do desenvolvimento econômico mundial, disse o representante brasileiro: — "Por ano, gasta o mundo pelo menos US$ 100 bilhões em armamentos, ao passo que, nestes últimos dez anos, em ajuda, assistência, investimentos etc., os países industrializados movimentaram cêrca de US$ 40 bilhões para o mundo subdesenvolvido. Pois bem, — disse adiante — por que, em conferência especializada, não adotar um sistema pelo qual as potências recolheriam as economias, com redução de armamentos, a um fundo internacional de desenvolvimento nas Nações Unidas? Seria muito difícil, além das importâncias recolhidas no fundo, ainda aplicar soma equivalente em armamento. Seria pagar duas vêzes". Afirmou ainda que "as Nações Unidas conquistarão o coração de todos no dia em que entrarem pelo caminho de amplos e generosos programas de cooperação que promovam o bem-estar social dos povos e o seu progresso econômico".

GENOCÍDIO

Tratando do problema da liberdade, afirmou o sr. Horácio Láfer que — "tem o Brasil sempre apoiado tôdas as recomendações que tramitaram nas Nações Unidas, contra as políticas de segregação, baseadas em distinções de raça, côr ou religião, que repugnam à consciência do povo brasileiro e são claramente condenadas pela Carta da Organização. Neste sentido, quero lembrar que o Brasil assinou e ratificou a convenção internacional contra o genocídio, aprovada em 1948, pela Assembléia Geral das Nações Unidas. A perseguição racial é contrária ao espírito e aos fins das Nações Unidas e o Brasil, com o mundo civilizado, a condena de forma a mais veemente".

Ao terminar sua oração, o ministro das Relações Exteriores do Brasil afirmou: — "Esta Assembléia se inicia sob um clima de inquietações. A opinião pública teme que os homens responsáveis pelos governos não encontrem as fórmulas que facilitem a paz. Os antagonismos são fortes e extremados. Permitam, meus senhores, que eu termine êste discurso com os votos do presidente e do povo do Brasil e, por que não dizê-lo, de todo o mundo, para que a inteligência dos estadistas aqui presentes encontre o caminho, não para unificar pensamentos e ação, o que é impossível, mas para que cada um, dentro de sua área, respeite a do próximo, a fim de que seja possível a convivência dentro da paz. E' esta a mensagem do presidente do Brasil, senhor Juscelino Kubitschek". (FP-DC).

Civis iguais...

sília deixam de receber diárias: terão uma gratificação de exercício.

AS FONTES

Na mensagem, o presidente indica as fontes para cobertura da nova despesa: a) diferença entre a receita estimada para 1961 e a constante da proposta orçamentária para o mesmo exercício; b) resultado ao adicional ao impôsto de renda de pessoas jurídicas; c) retôrno ao Tesouro de parte do aumento a ser concedido, sob a forma de impôsto de renda, impôsto de consumo e outros; e d) economia decorrente do enquadramento de todos os servidores no vencimento base, em consequência da equiparação.

Amaral...

vernador Celso Peçanha (Estado do Rio), dos deputados Vasconcelos Tôrres, Mario Taborindegui e Saturnino Braga, estêve em visita, ontem, às cidades fluminense de Barra do Piraí e de Marquês de Valença, fazendo a propaganda das candidaturas do marechal Lott e do sr. João Goulart.

À noite, o presidente nacional do PSD se encontrou com o governador Roberto Silveira, em Marquês de Valença, onde falaram num grande comício. O sr. Amaral Peixoto colheu dados que atestam a penetração das candidaturas nacionalistas no interior fluminense. No próximo sábado, o titular do MVOP estará em Cambuci e São Fidélis e, no domingo, em Santo Atôio de Pedra.

Ike evita...

sa Branca. À direita do presidente, sentou-se o ministro das Relações Exteriores da Guatemala, sr. Jesus Victor Unda Murilo. À esquerda, tomou lugar o ministro Alfredo Vargas Hernandez, chanceler da Costa Rica.

ENTREVISTA

Os comensais se levantaram às 14,30 horas, a fim de permitir ao presidente tempo para a entrevista que teria logo depois com o marechal Tito, chefe do govêrno da Iugoslávia, e com os primeiros-ministros de Ghana, Líbano e Nepal.

Tito chegou pouco antes das 17 horas para o encontro com Eisenhower, no Waldorf-Astoria, onde se hospeda o governante norte-americano. Acompanhado de seus guarda-costas, o marechal atravessou uma multidão de algumas centenas de pessoas postas em frente ao edifício, e subiu diretamente ao 33º andar da tôrre, sendo introduzido aos aposentos de Eisenhower, de onde se retirou uma hora depois. (FP-UPI-DC).

Jânio pediu...

gressista. Ora, êsse homem é o marechal Lott e seu opositor, Jânio Quadros, é exatamente o oposto: nem patriota, nem honrado, comprometido e reacionário".

Explicou Luís Carlos Prestes que "ainda é cedo para termos um comunista no govêrno". Por outro lado, também, não podemos admitir na presidência representante da oligarquia paulista, como é o caso do sr. Quadros".

GOVERNO

Analisando o govêrno do sr. Juscelino Kubitschek, disse o ex-senador que para os comunistas, êste ainda apresenta saldo positivo, não obstante serem contrários à atual política desenvolvimentista nos têrmos em que está proposta, com aceitação indiscriminada e indisciplinada do capital alienígena. "Como as contradições sempre existem, são naturais e incontornáveis, continuamos apoiando o govêrno, no que tem de mais progressista. Como facêta predominante reacionária do govêrno, citou a política externa, "caudatária do Departamento de Estado".

VITÓRIA

Finalizando sua entrevista, e sob constantes aplausos de uma pequena multidão de assistentes, disse o sr. Luís Carlos Prestes que não tem qualquer dúvida sôbre a vitória da chapa Lott-Jango, por larga margem de votos. Também o apoio do PRP foi considerado bastante ponderável para a vitória, tendo salientado Luís Carlos Prestes que êsse partido "não é mais o antigo partido integralista, da época da ascensão fascista, mas um partido como qualquer outro de centro direita, não mais reacionário que a UDN.

Promotor pede prisão dos "donos da carne"

São Paulo protege os exploradores do povo

RIO —

O promotor Maurílio Bruno pediu ao juiz da 24ª Vara Criminal, Rubens Rodrigues da Silva, a "suspensão provisória das atividades comerciais e industriais e a prisão preventiva" dos diretores-presidentes dos frigoríficos Wilson, Armour e Anglo, "em face da prova de existência de crime de sonegação de carne bovina".

Em longo parecer, o promotor Maurílio Bruno requereu ainda: a) que sejam qualificados e identificados dactiloscòpicamente os responsáveis pelos frigoríficos para posterior aplicação da lei e, b) seja concedido o prazo de dez dias à autoridade policial para conclusão do inquérito e nova vista dos autos em seguida à Promotoria para oferecimento da denúncia.

O PARECER

Afirma o promotor que "as diligências requeridas no processo instaurado contra comerciantes e industriais da carne arrastam-se há mais de um ano, apesar da conhecida energia com que age o Juízo, não tendo sido cumprida a exigência de que fôssem qualificados e identificados dactiloscòpicamente todos os responsáveis pela retenção de carne bovina destinada ao consumo do povo, numa manobra para forjar a alta do produto no tocante aos preços".

E' VERDADE...

— E' verdade — prossegue o promotor Maurílio Bruno — que os maiores culpados, os açambarcadores, exportadores e industriais da carne enlatada, os frigoríficos estrangeiros americanos e inglêses, Wilson, Armour e Anglo, gozando de situação privilegiada no Estado de São Paulo, vêm desafiando o cumprimento de uma precatória dirigida à Secretaria de Segurança Pública daquele Estado, para a qualificação de diretores das referidas companhias. E' verdade — ressalta — que o poder econômico dessas três emprêsas poderosas, que mantêm o povo no regime de exploração, beneficiadas pela omissão do órgão do Poder Executivo do Estado de São Paulo, de certo modo tem retardado a marcha do inquérito.

SONEGADORES

Revela o promotor que "também não foram identificados e qualificados os diretores dos matadouros da Penha, São João de Meriti, Santa Cruz, Nilópolis, Cruzeiro, Barra Mansa e do Frigorífico São Diogo, apontados como sonegadores do produto pelos proprietários de açougues ouvidos no inquérito. Quanto à falta de cumprimento da precatória aludida, isso não me impede de incluir na denúncia os diretores da Anglo, da Wilson e da Armour quando se me impõe dever de promover ação da Justiça, o que farei oportunamente".

SUSPENSÃO E PRISÃO

Concluindo seu parecer, pede o promotor Maurílio Bruno quatro medidas: "a) suspensão provisória das atividades comerciais e industriais de Frances John Zurek, diretor-presidente do Frigorífico Wilson, encontrado na matriz, em S. Paulo, na Avenida Cleveland, 466; de Benio Croswell, diretor-presidente do Frigorífico Anglo, encontrado na matriz, em São Paulo, na Rua Anchieta, 35, 9º; de R. D. Frame, diretor-presidente do Frigorífico Armour, encontrado na matriz em São Paulo, na Fazenda Anastácio, comêço da Via Anhanguera, de acôrdo com o art. 6º da lei 1.521, de 26-12-51, combinado

(Conclui na 11ª Pág.)

AGREDIDO

Na foto, o sr. Henrique Cândido de Albuquerque, assistente-diretor da presidência do IAPB, quando prestava depoimento no cartório do 23º. DP, antes de ser submetido a exame de corpo delito

Lacerda invade oficina do IAPB: acabou no distrito

RIO —

O deputado Carlos Lacerda, após comunicar ao juiz Darci Roquete Vaz, da 14ª. Zona Eleitoral que nas oficinas gráficas do Instituto de Aposentadoria e Pensões dos Bancários (Avenida Suburbana, 5.067) estavam sendo impressos panfletos de propaganda política injuriosos a sua pessoa, para lá se dirigiu, juntamente com seus correligionários, tendo invadido a gráfica e provocado conflito.

Ao local acorreram vários choques da Polícia Especial e Militar, que a muito custo, contiveram os populares. Da apreensão, resultou o recolhimento de várias matrizes, provas e clichês, bem como versos ofensivos à mãe do candidato à governança da Guanabara. O atrito causou ferimentos em diversas pessoas, sendo aberto inquérito no 23º. Distrito Policial.

DENÚNCIA

Na tarde de ontem, informaram ao deputado Carlos Lacerda que nas oficinas gráficas do IAPB estaria sendo impresso farto material injurioso à sua pessoa. O deputado, sem qualquer sindicância, comunicou o fato ao juiz Darci Roquete Vaz, da 14ª Z.E., ao qual pediu que comparecesse à oficina do IAPB, localizada na Avenida Suburbana, 5.067. Após a comunicação, o deputado recrutou alguns de seus correligionários, e dirigiram-se em carros para o local.

INVASÃO

O deputado, acompanhado, embora o juiz Darci ainda não esti-

(Conclui na 11ª Pág.)

Diario Carioca

RIO DE JANEIRO, SEXTA-FEIRA, 23 DE SETEMBRO DE 1960

Racionamento de água só termina com nova adutora

DA estuda plano para evitar colapso total

RIO —

O regime de racionamento para o abastecimento dágua do Estado foi, ontem, anunciado à imprensa pelo diretor do Departamento de Água, sr. Marcelo Brandão, como única solução para evitar uma crise maior, regime que se tornará permanente, até que seja construída a nova Adutora, quando, então, será possível atender ao deficit que nesta época do ano é da ordem de 700 milhões de litros por dia.

Sem o Guandu já não atendendo às necessidades do consumo em face do crescimento vertiginoso da cidade, o carioca precisa de mais um bilhão e meio de litros, recebendo a metade dessa quantidade que não dá, sequer, para satisfazer as necessidades de um têrço da população. A distribuição de água, nessas circunstâncias, sacrifica, de preferência, os bairros de rêdes abastecedoras obsoletas e de capacidade reduzida.

RACIONAMENTO RIGOROSO

O racionamento, nessa situação, é a solução de emergência que está sendo adotada e que será feito de forma mais rigorosa ainda, ao lado de um trabalho de manobras com o objetivo de se fazer uma distribuição do líquido o mais equitativa possível.

A ZONA SUL

No caso particular da Zona Sul, esclareceu o sr. Marcelo Brandão que o túnel canal Engenho Novo-Macacos, foi construído para abastecer Copacabana, Leblon, Ipanema, Gávea, e adjacências. Mas o volume de agua que transporta é inferior ao consumo da população a que se destinou. Embora com capacidade para 380 milhões de litros, atende à Zona Sul com, apenas, 70 milhões. Outros bairros, como Botafogo, Laranjeiras, Catete e Flamengo, têm o seu abastecimento atendido por outras adutoras que já distribuem água, também, para Zona Centro, Rio Comprido e outras regiões. Para atender às necessidades dêstes bairros, o Departamento será obrigado a sacrificar todo o Centro da cidade.

RACIONAMENTO

O sr. Marcelo Brandão anunciou que, para resolver da melhor maneira o problema, vai lançar mão do racionamento, que se encontra em estudos para execução imediata. Entretanto a água, em diversas zonas cotadas pelo sr. Marcelo Brandão, já está sendo distribuída em muito menor quantidade do que anteriormente, o que leva os prejudicados a acreditar que o racionamento já esteja em pleno funcionamento.

A NOVA ADUTORA

Informou, ainda, o sr. Marcelo Brandão que a nova adutora poderá abastecer todo o Estado de modo amplo e satisfatório, através de dois centros distribuidores da Zona Ur-

(Conclui na 11ª Pág.)

Bancários: greve parcial 3a.-feira

RIO —

Os bancários cariocas estão planejando paralisar os serviços na parte da tarde da próxima têrça-feira para irem assistir à audiência de conciliação que será realizada no Tribunal Regional do Trabalho, às 15,30 horas, a fim de demonstrar a disposição da classe de obter o atendimento de suas reivindicações.

Ontem, os bancários realizaram uma passeata (da sede de seu sindicato até a Rua Teófilo Otôni), com uma banda de música tocando a marchinha carnavalesca "Me dá um dinheiro aí", com o objetivo de protestar pùblicamente contra a intransigência dos empregadores que se recusam a atender às suas reivindicações de aumento salarial na base de 50%, de extinção do trabalho aos sábados e de fixação do salário profissional.

REUNIÕES

A diretoria do Sindicato dos Bancários resolveu, ainda, promover reuniões dos empregados dos diversos bancos desta cidade, de acôrdo com o tempo de serviço de cada grupo. Assim, será realizada, hoje, a reunião do pessoal que tem até cinco anos de serviço; amanhã, o pessoal que tem de cinco a dez anos de serviço e segunda-feira do pessoal que tem mais de dez anos de serviço.

Afirmam os líderes bancários que a classe já está devidamente preparada para enfrentar qualquer eventualidade, mas consideram ser ainda prematura a apresentação de qualquer proposta de greve, conforme pretende uma forte facção do sindicato.

CAUTELA

Os líderes bancários pretendiam que a passeata ontem realizada percorresse diversas ruas da cidade, mas como foram informados de que a polícia não permitiria a manifestação, porque não havia sido pedida prèviamente a necessária autorização, limitaram o ato ao quarteirão do sindicato.

Afirmam os dirigentes do Sindicato dos Bancários que a campanha será desenvolvida com cautela, pois, não pretendem dar motivos a quaisquer espécies de provocação.

Sette doa terrenos: rua Chile

RIO —

O governador Sette Câmara enviou ontem mensagem à Câmara de Vereadores solicitando autorização para doar à Mitra Episcopal do Rio de Janeiro diversos lotes de terrenos situados dentro da área que resultou com o desmonte do Morro de Santo Antônio.

A doação destina-se a abrigar a construção de edifícios para as obras assistenciais e educacionais da Mitra Arquiepiscopal e também a construção da Catedral Metropolitana.

"COM ENCARGOS"

O anteprojeto de lei, que acompanha a mensagem, tem o seguinte teor:

(Conclui na 11ª Pág.)

ESPERANDO NA SOMBRA

Os refugiados dominicanos esperam a solução no Itamarati, para o caso que haviam criado. Agora estão hospedados, com colchão de molas e sopa quente, e sem motivo de reclamação. A culpa da celeuma foi a burocracia do Ministério da Justiça

Onda dos refugiados acabou no Itamarati

RIO —

Deitados no gramado que cerca do Lago do Itamarati, seis refugiados dominicanos tentaram protestar, ontem, contra as autoridades diplomáticas brasileiras, alegando que foram abandonados nas ruas da cidade e que não tinham lugar para dormir e comer.

Os dominicanos não aceitaram as ponderações dos funcionários da Divisão Política do Itamarati, de que o assunto agora tem de ser resolvido pelo Ministério da Justiça, órgão encarregado de cuidar de asilados e refugiados em território brasileiro.

MAIS DE 12 MIL DÓLARES

Estes seis refugiados, que estão sob orientação do refugiado dominicano Máximo Rodrigues, fazem parte de uma leva de 40, recém-vindos da República Dominicana e já custou aos cofres do Itamarati, mais de 12 mil dólares.

Êles não quizeram ficar na Ilha das Flôres, e foram por conta própria para um hotel, que foi pago mais tarde pelo Itamarati.

O PROTESTO

Como o assunto fôsse enviado para o Ministério da Justiça e Negócios Interiores, e a tramitação burocrática não tivesse chegada ainda a têrmo, os dominicanos se rebelaram e foram protestar contra o Itamarati.

O cônsul Raimundo Nonato, da Divisão Política, por outro lado, tomou, ontem, tôdas as providências necessárias e hospedou os irrequietos refugiados no Hotel Argentina, até que o Ministério da Justiça tome as providências da sua alçada.

LEBRE PODE SER PRESO APÓS DEPOR

RIO —

Logo após depor na próxima semana, o tenente-coronel Labarth Lebre poderá ser prêso, caso seja confirmado o recurso que o promotor Maurílio Bruno pretende impetrar contra o ato do juiz Pinto Falcão, que mandou relaxar a prisão preventiva decretada contra os rebeldes de Aragarças.

Lebre deverá depor na Delegacia de Polícia Política e Social. Para isso já foi avisado e está se preparando, tendo contratado os serviços do advogado Justo de Morais Neto, que o acompanhará àquela delegacia.

EQUINOS VÃO A LEILÃO

RIO —

Nove mil equinos apreendidos pelo 21.º Distrito Policial (produto de roubo) serão leiloados, no próximo dia 26, às 10,30 horas, no Hospital de Veterinária da Secretaria Geral de Agricultura.

PASSEATA DE BANCÁRIOS

Para protestar contra o fato dos empregadores haverem se recusado a atender suas reivindicações salariais, os bancários promoveram, ontem, uma passeata cantando a marcha carnavalesca "Me dá um dinheiro aí"

Câmara adia Plano: pressão do funcionalismo continua

RIO —

A Comissão de Finanças resolveu, ontem, reexaminar o Plano de Classificação elaborado pela secretaria de Administração e aceitar de cada um dos 50 vereadores emendas que julgarem convenientes, selecionadas entre as quase duas mil que foram levadas ao Relator e abandonadas porque aumentavam desmedidamente a despesa.

O líder da Maioria, sr. Hugo Ramos Filho, manifestou, da tribuna, o propósito de o Plano ser votado na sessão da tarde de hoje. O tempo destinado à Ordem do Dia já se encontra antecipado de uma hora e todos os partidos, correntes e grupos, no plenário, dispostos a últimar a aprovação da matéria.

O AMBIENTE

As galerias continuaram, ontem, a dar mostras de sua impaciência, protestando à sua maneira contra as protelações da votação, com manifestações de desagrados embora sem ofensas nem vaias. Por outro lado, quase tôdas as dependências da Câmara, inclusive o espaço reservado para a Bancada de Imprensa, continuam superlotados de funcionários interessados na aprovação de emendas.

PARECER DE MOURÃO

O parecer do Relator Mourão Filho declara que o substitutivo apresenta duas partes distintas, uma sôbre o Plano e outra a respeito das alterações na legislação tributária, para permitir, com isso, conseguir os meios financeiros para cobertura das despesas. Informa que existem cêrca de 85 mil cargos e funções nos quadros do funcionalismo do Estado, e mais mil em comissão, aproximadamente. A despesa, de acôrdo com o projeto, seria de três bilhões e meio, anualmente. A Comissão entende que deve haver elevação do salário-família para mil cruzeiros por dependente e pagamento de triênios a partir do próximo ano.

ALTERAÇÕES TRIBUTÁRIAS

Na parte referente à Legislação Tributária, o trabalho do sr. Mourão Filho dispõe o seguinte: "Para os efeitos do Impôsto de Vendas e Consignações, considera-se artífice ou profissional aquêle que, exercendo em caráter individual a sua atividade, possuir volume anual de negócio superior a 10 vêzes o salário-mínimo vigente no Estado. O cálculo do impôsto nos casos de empreitadas de obras ou construção com emprêgo de material, far-se-á sôbre o valor total da obra ou construção, deduzido de 40% a título de mão-de-obra. Nos casos previstos neste artigo, o executante da mão-de-obra ou construção poderá, também, deduzir do valor total da obra ou construção à importância correspon-

(Conclui na 11ª Pág.)

CHAPLIN VIRÁ EM OUTUBRO

RIO —

Os promotores do I Festival do Rio acabam de receber comunicação de que, em novembro próximo, virá a esta capital o famoso cineasta Charles Chaplin, que ora se encontra na Suíça, terminando uma película. Com a presença do cineasta, teremos o "Festival Chaplin", uma das atrações do I Festival do Rio, com a exibição de alguns dos seus filmes. Chaplin será hóspede oficial da cidade, de acôrdo com entendimentos havidos com o governador Sette Câmara.

"O PONTO FRACO"... DE MYLÈNE

RIO — Além de Brigitte Bardot, que já está com viagem marcada para o Brasil, a França vai nos mandar também Mylène Demongeot, que no dia 1º. de outubro deverá descer no Galeão para assistir à pré-estréia do filme "O Ponto Fraco das Mulheres", em que divide o estrelato com Pascale Petit e Jacquelino Sassard. Depois da exibição, será realizado um desfile na piscina do Copacabana Pálace, com um prêmio de viagem a Paris destinado à môça cujas medidas mais se aproximarem das de Mylène, que é vista na foto, numa cena de "O Ponto Fraco..."

Saúde prepara 'rush' para melhorar o Rio

RIO —

Com os Cr$ 400 milhões que lhe serão entregues, da verba de três bilhões concedida pelo govêrno federal ao Estado da Guanabara, a Secertaria de Saúde e Assistência empreenderá um "rush", comandado pelo próximo titular, sr. Gennyson Amado, para dar ao Rio melhores condições de assistência hospitalar e social, no pouco tempo que resta ao govêrno provisório.

Todos os setores serão atacados e em cada um dêles serão os diretores os responsáveis pelo comando da operação, bem como do emprêgo do dinheiro dedicado aos empreendimentos. Entre outras medidas, o plano da campanha prevê melhorias imediatas nos setores dos hospitais e do combate à tuberculose.

METAS

O secretário Gennyson Amado pretende equipar o Hospital Valdir Franco, em Bangu; acrescer de 200 leitos a rêde assistencial do Departamento de Tuberculose; de 180 o Pavilhão Anexo do Hospital Getúlio Vargas; de mais 20 a Maternidade do HGV; de 35 o Centro de Toxicose; de 150 o Hospital Pedro Ernesto.

Salas de Tratamento Intensivo, com 20 leitos cada uma, serão instaladas nos Hospitais-Gerais Carlos Chagas e Sousa Aguiar. No Hospital Pedro Ernesto será pôsto em funcionamento o sistema central da refrigeração das 12 salas de cirurgia e a aparelhagem de Raios-X e instalados o laboratório e o centro de Prematuros da Maternidade Fernando Magalhães. Serão, ainda, reformadas as diversas dependências da secretaria.

OBRAS PRINCIPAIS

Seis centros de oxigênio serão instalados nos Hospitais Getúlio Vargas, Rocha Faria (Campo Grande), Paulino Werneck, Pedro Ernesto, pôsto do Lido e Instituto de Cardiologia, enquanto se ampliarão o Pôsto Lourenço Jorge (Barra da Tijuca), Pôsto de Copacabana, Laudímio Trota, Pronto Socorro Infantil da Piedade, Hospital Colônia de Curapaiti, além dos postos proletários.

Nos terrenos do antigo Hospital-Dispensário do Méier, será construído o Pavilhão pré-fabricado para abrigar o Pronto Socorro, com a demolição do atual, serão con-

(Conclui na 11ª Pág.)

Atriz de Portugal grata: DC

RIO —

Em carta dirigida a êste jornal, a atriz Palmira Bastos expressou o seu agradecimento a todos os que contribuíram para os momentos de alegria e emoção que ela vivera nesta capital.

A atriz portuguêsa veio rever o Brasil, depois de mais de 30 anos, encontrando o Rio — conforme afirmou — tão generoso como outrora.

A CARTA

"Não poderei infelizmente cumprir como quereria o dever de agradecer, de agradecer infinitamente, a todos aquêles que contribuíram para tornar inesquecíveis estas horas de emoção que eu vivi agora no Rio de Janeiro.

Poucos artistas deverão à imprensa tanto quanto eu lhe devo. Acima dela só coloco o público, o meu querido público de Portugal e do Brasil, que vim encontrar tão generoso quanto era, depois de uma ausência superior a trinta anos!

A V. Exa. e ao DIARIO CARIOCA, a todos os que a êle pertencem — destacando o consagrado talento de Macêdo Soares — peço a V. Exa. para dizer, com a eloquência que me falta, a minha profunda gratidão. (a) Palmira Bastos".